



GOBIERNO
DE ESPAÑA

MINISTERIO
PARA LA TRANSICIÓN ECOLÓGICA
Y EL RETO DEMOGRÁFICO

CONFEDERACIÓN
HIDROGRÁFICA
DEL TAJO, O.A.



COMISIÓN DE DESEMBALSE



Presa y embalse de Rosarito

Sesión del 26 de marzo de 2026



COMISIÓN DE DESEMBALSE DE LA CUENCA DEL TAJO	3
1. DESARROLLO DEL AÑO HIDROLÓGICO 2025-2026	3
1.1. DESCRIPCIÓN PLUVIOMÉTRICA DEL AÑO HIDROLÓGICO	3
1.1.1. PRECIPITACIÓN EN ESPAÑA (FUENTE: AEMET)	3
1.1.2. PRECIPITACIÓN EN LA CUENCA DEL TAJO	4
1.1.3. PRECIPITACIÓN NIVAL	7
1.2. DATOS DE EVOLUCIÓN DE LOS EMBALSES	8
1.3. AVENIDAS REGISTRADAS	11
1.4. PREDICCIÓN MENSUAL	13
1.5. PREDICCIÓN ESTACIONAL	15
2. SITUACIÓN DE EMBALSES. PREVISIÓN DE DESARROLLO EN EL AÑO HIDROLÓGICO 2025-2026. SITUACIÓN DE LOS SISTEMAS SEGÚN EL PLAN ESPECIAL DE ACTUACIÓN EN SITUACIÓN DE ALERTA Y EVENTUAL SEQUÍA. RESGUARDOS Y DESEMBALSES.	16
2.1. ANÁLISIS POR SISTEMAS	17
2.1.1. TRASVASE ATS	17
2.1.2. SISTEMA DEL HENARES	21
2.1.3. TAJUÑA	27
2.1.4. TAJO MEDIO Y JARAMA	29
2.1.5. ABASTECIMIENTO A MADRID	32
2.1.6. ABASTECIMIENTO A TOLEDO	34
2.1.7. SISTEMA DEL ALGODOR	36
2.1.8. SISTEMA DEL ALBERCHE	36
2.1.9. SISTEMA DEL TIÉTAR	39
2.1.10. SISTEMA DEL ALAGÓN	41
2.1.11. ABASTECIMIENTO A PLASENCIA	45
2.1.12. SISTEMA DEL ÁRRAGO	47
2.1.13. ABASTECIMIENTO A BÉJAR Y SU ZONA DE INFLUENCIA	49
2.1.14. SISTEMA DE RIEGOS DEL AMBROZ	51
2.1.15. ABASTECIMIENTO A CÁCERES	52
2.1.16. ABASTECIMIENTO A TRUJILLO	54
2.1.17. BAJO TAJO- EXTREMADURA	56
2.1.18. CONVENIO DE ALBUFEIRA	57
2.1.19. APLICACIÓN DE LO PREVISTO EN EL ARTÍCULO 55.2 DEL TEXTO REFUNDIDO DE LA LEY DE AGUAS PARA LOS EMBALSES DE AZUTÁN, VALDECAÑAS, TORREJÓN-TAJO Y ALCÁNTARA	63
2.2. EXPLOTACIÓN EN SITUACIONES NO ORDINARIAS	69
3. MEDIDAS ADOPTADAS POR EL COMITÉ PERMANENTE	71



COMISIÓN DE DESEMBALSE DE LA CUENCA DEL TAJO

NOTAS PARA LA SESIÓN DEL 26 DE MARZO DE 2026



1. DESARROLLO DEL AÑO HIDROLÓGICO 2025-2026

1.1. DESCRIPCIÓN PLUVIOMÉTRICA DEL AÑO HIDROLÓGICO

1.1.1. PRECIPITACIÓN EN ESPAÑA (FUENTE: AEMET)

El valor medio nacional de las precipitaciones acumuladas desde el pasado 1 de octubre de 2025 hasta el 3 de marzo de 2026 se cifra en **465 mm**, lo que representa **alrededor de un 33 %** más que el valor normal correspondiente a dicho periodo (349 mm).

Las precipitaciones superan los valores normales del período de referencia 1991-2020 en la mayor parte del territorio peninsular, con excepción de una franja del Cantábrico que se extiende desde Asturias hasta el País Vasco y de una zona reducida en el interior de Aragón. Destacan especialmente el cuadrante suroeste de la Península, junto con Extremadura, así como ciertos puntos de la fachada mediterránea y el delta del Ebro, donde los acumulados superan ampliamente los valores normales, llegando incluso a duplicarlos.

En cuanto a los archipiélagos, las precipitaciones se sitúan por encima de lo normal en ambos, salvo en la mitad sur de las islas Canarias de mayor relieve y en la mitad este de la isla de Mallorca.

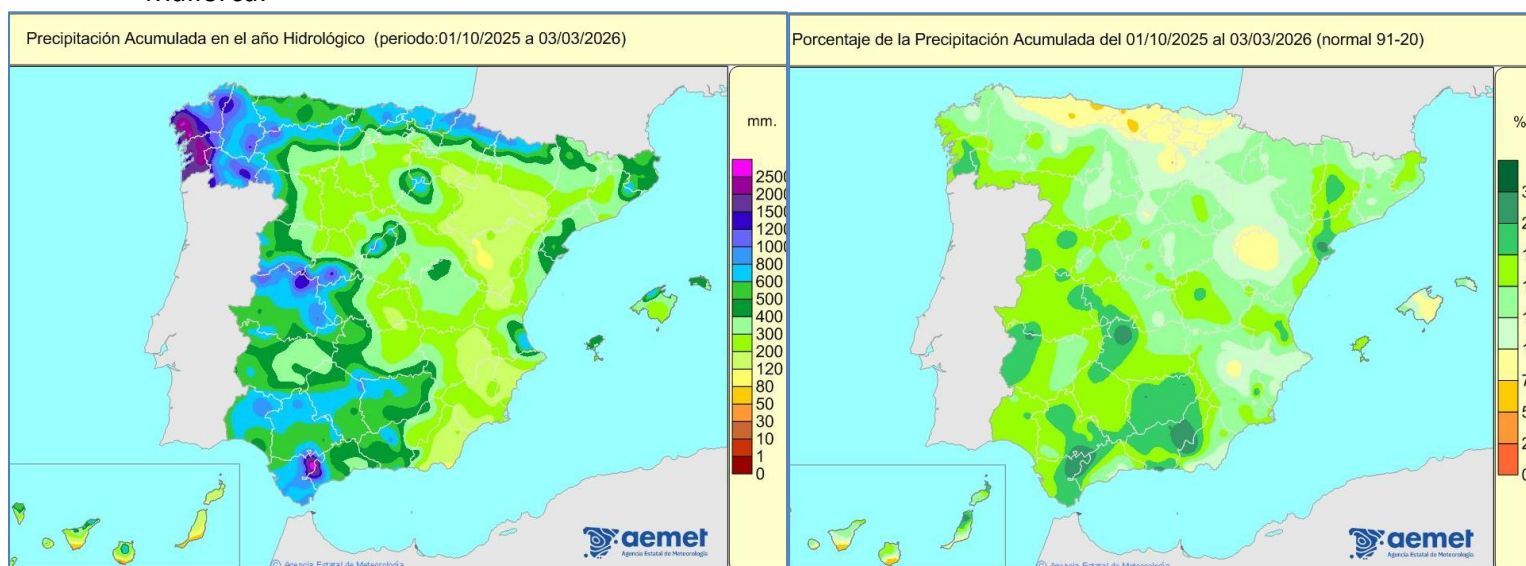

1.1.2. PRECIPITACIÓN EN LA CUENCA DEL TAJO

Durante el mes de febrero se ha recogido en el área de la cuenca del Tajo una precipitación media de **136,3 litros/m²**, que se corresponde con un **percentil de 100**. Esto indica que ningún mes de febrero de la serie histórica ha superado esta cantidad de lluvia mensual.

Las precipitaciones máximas han tenido lugar en las cuencas de Tiétar, Árrago y Alagón con unas lluvias areales de 248,3 litros/m², 228,1 litros/m² y 225,4 litros/m², respectivamente.

La lluvia acumulada desde inicio del año hidrológico hasta el mes de febrero es de **455,9 litros/m²** y coincide con el percentil **92,3**, lo que significa que solo en el 7,7 % de los años hidrológicos anteriores, el acumulado hasta el mes de febrero supera esta cantidad de lluvia.

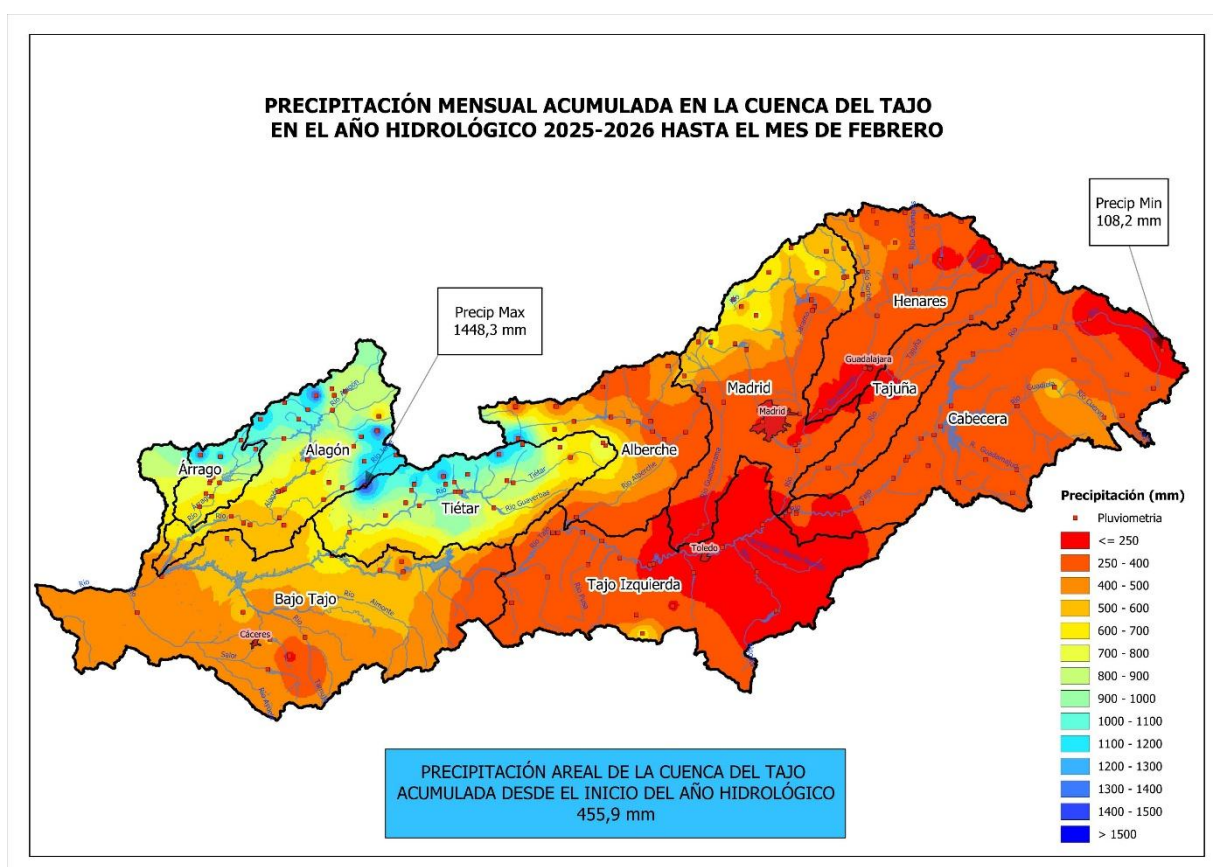

La distribución de precipitación en la cuenca, mensual y acumulada, se muestra en los gráficos siguientes:

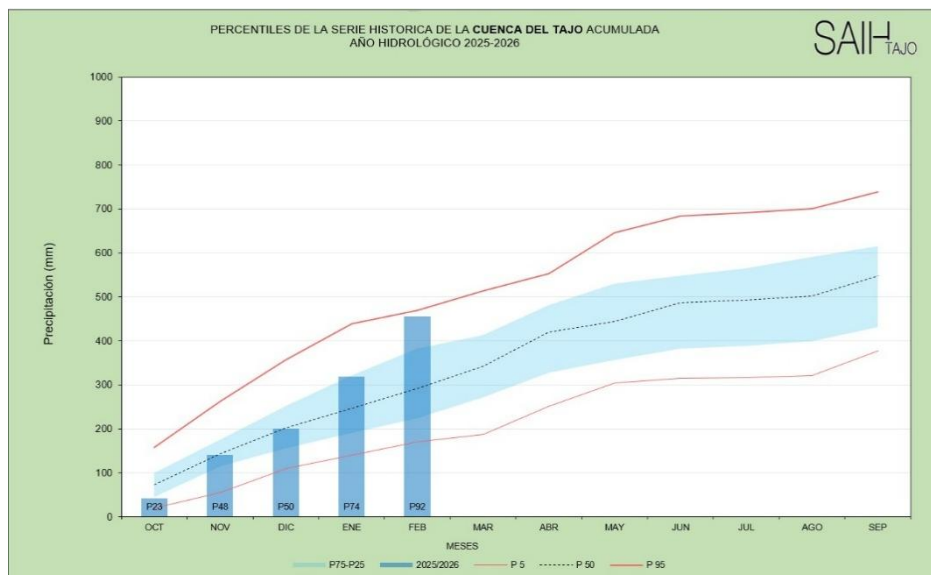
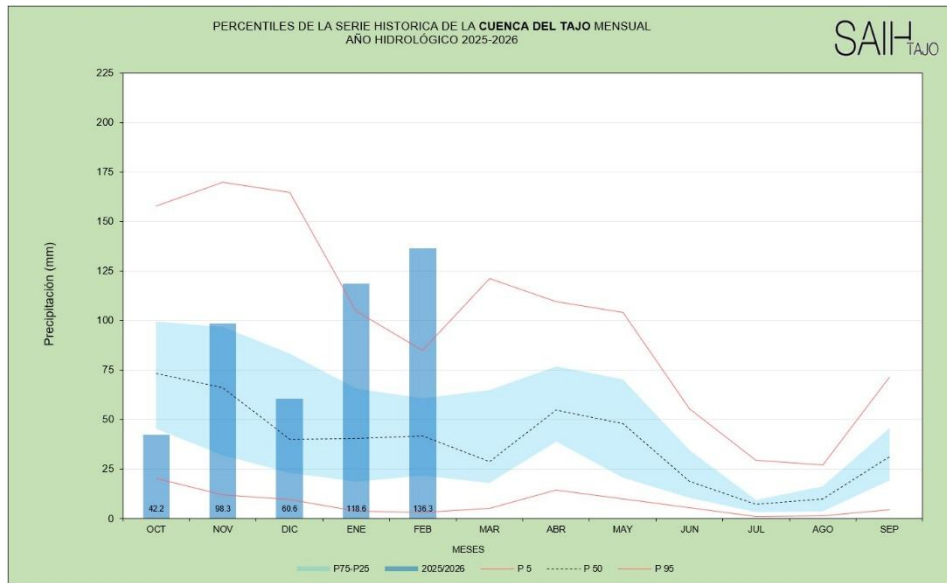

Como puede observarse, aunque el mes de noviembre también fue lluvioso, estuvo dentro de la media, pero los meses de enero y febrero han sido especialmente lluviosos, situándose por encima del percentil 95.

El valor SPI (número de desviaciones estándar que presenta el valor de precipitación frente a su media), por sistemas, hasta el mes de febrero incluido, ha sido el siguiente:

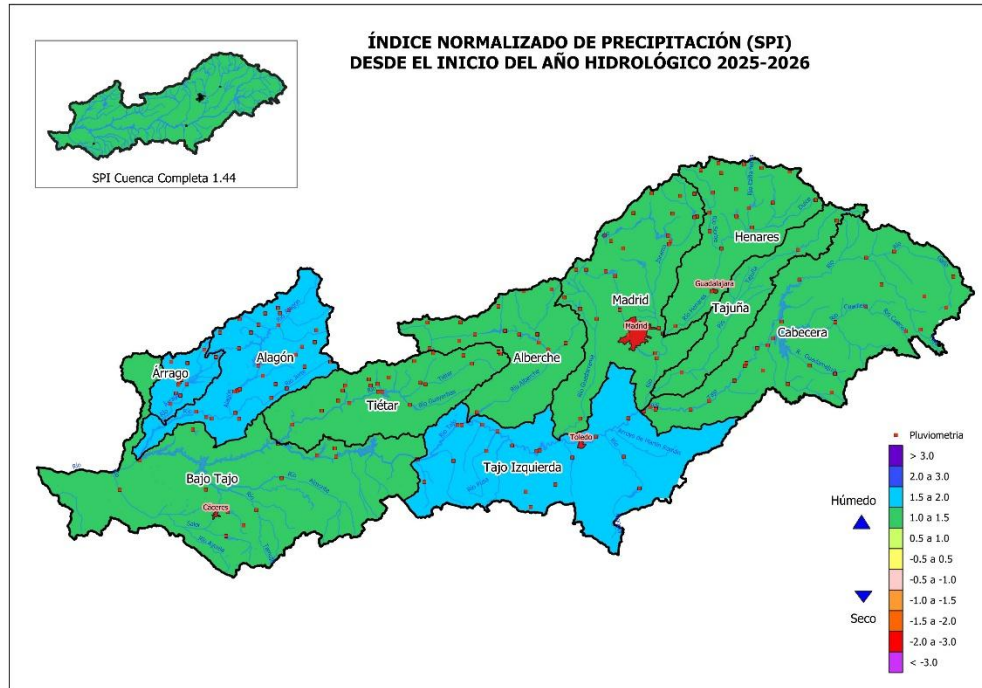

Si desglosamos la precipitación por sistemas, el resultado se muestra en el siguiente cuadro:

Cuenca	Codigo de zona	Area (Km2)	10	11	12	1	2	3	4	5	6	7	8	9
Cabecera	01	9428	-0.26	-0.21	-0.53	0.46	1.43							
Tajuña	02	2601	-0.42	-0.34	-0.60	0.56	1.33							
Henares	03	4146	-0.36	-0.10	-0.29	0.50	1.16							
Madrid	04	6529	-0.48	-0.03	-0.15	0.55	1.27							
Alberche	05	4114	-0.65	0.30	0.10	0.57	1.10							
Tajo Izquierda	06	8346	-0.28	-0.28	-0.44	0.76	1.58							
Tietar	07	4469	-0.87	0.14	0.03	0.50	1.17							
Alagón	08	4415	-0.69	0.55	0.58	1.03	1.58							
Arrago	09	1022	-0.63	0.25	0.56	1.11	1.65							
Bajo Tajo	10	10841	-0.83	-0.15	0.19	0.84	1.46							
Tajo Completo	11	55909	-0.70	-0.01	0.00	0.73	1.44							

Afortunadamente, lo que va de año hidrológico ha sido lluvioso y ha permitido que todos los sistemas de la cuenca almacenen altos porcentajes de reservas, situándose por encima de 0 el SPI en la mayoría de meses y sistemas.



1.1.3. PRECIPITACIÓN NIVAL

En cuanto a las reservas nivales, durante la temporada invernal las reservas han sido muy superiores a la media histórica, sobre todo en enero y febrero se registraron nevadas en la cuenca que aumentaron de forma considerable la reserva, aunque la subida de las temperaturas ha hecho descender este nivel, teniendo a principios de marzo una reserva en forma de nieve de **21,78 hm³**, y a fecha de esta Comisión de 11,76 hm³, por debajo del año pasado en estas fechas.

La cuenca con mayor acumulación de nieve, es el Alagón con 5,60 hm³, seguido del Lozoya con 3,21 hm³ y Tiétar con 1,17 hm³.

Subcuencas nivales			Volumen de agua en forma de nieve (hm ³)		
Código	Denominación	Superficie (km ²)	Hoy	Hace un año	Media histórica*
1	Alagón en Gabriel y Galán	1841,6	5,60	5,76	2,05
2	Jerte en Plasencia	367,6	0,92	2,65	2,02
3	Tiétar en E. de Rosarito	1730,3	1,17	9,88	2,37
4	Alberche en el Burguillo	1052,6	0,86	7,78	1,56
5	Guadarrama en Picotejo	357,2	0,00	1,86	40,75
6	Manzanares en Santillana	247,1	0,00	2,15	0,24
7	Lozoya en Pinilla	247,3	3,21	16,23	0,29
8	Jarama en el Vado	378,0	0,00	1,06	0,56
9	Sorbe en Beleña	475,6	0,00	0,05	0,82
10	Bornova en Alcorlo	362,3	0,00	0,11	0,01
11	Alto Tajo en Entrepeñas	3825,4	0,00	0,46	1,13
12	Guadela en Buendía	3355,7	0,00	0,36	0,24
	Resto Cuenca	41911,4	0,00	0,00	0,00
	Total	56.152,2	11,76	48,35	52,05

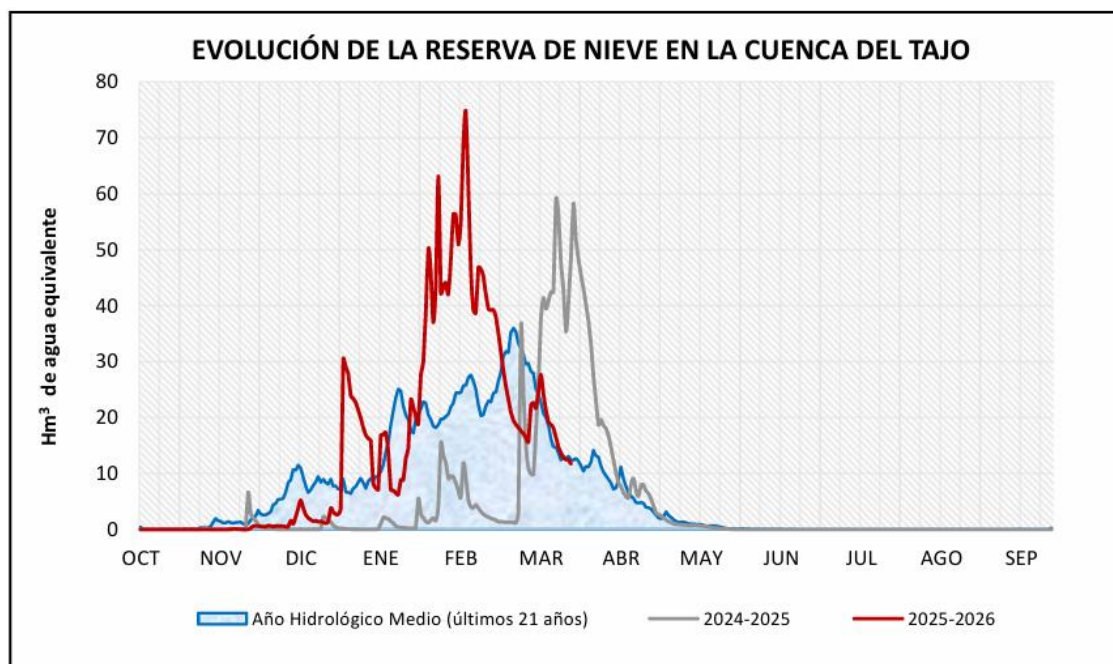

1.2. DATOS DE EVOLUCIÓN DE LOS EMBALSES

La reserva hídrica española está al 83,3 % de su capacidad total, muy superior al 60,90 % del año pasado en estas fechas. Los embalses almacenan actualmente 46.677 hm³ de agua en la semana del 23 al 27 de marzo. El volumen almacenado por cuencas a nivel nacional es el siguiente:

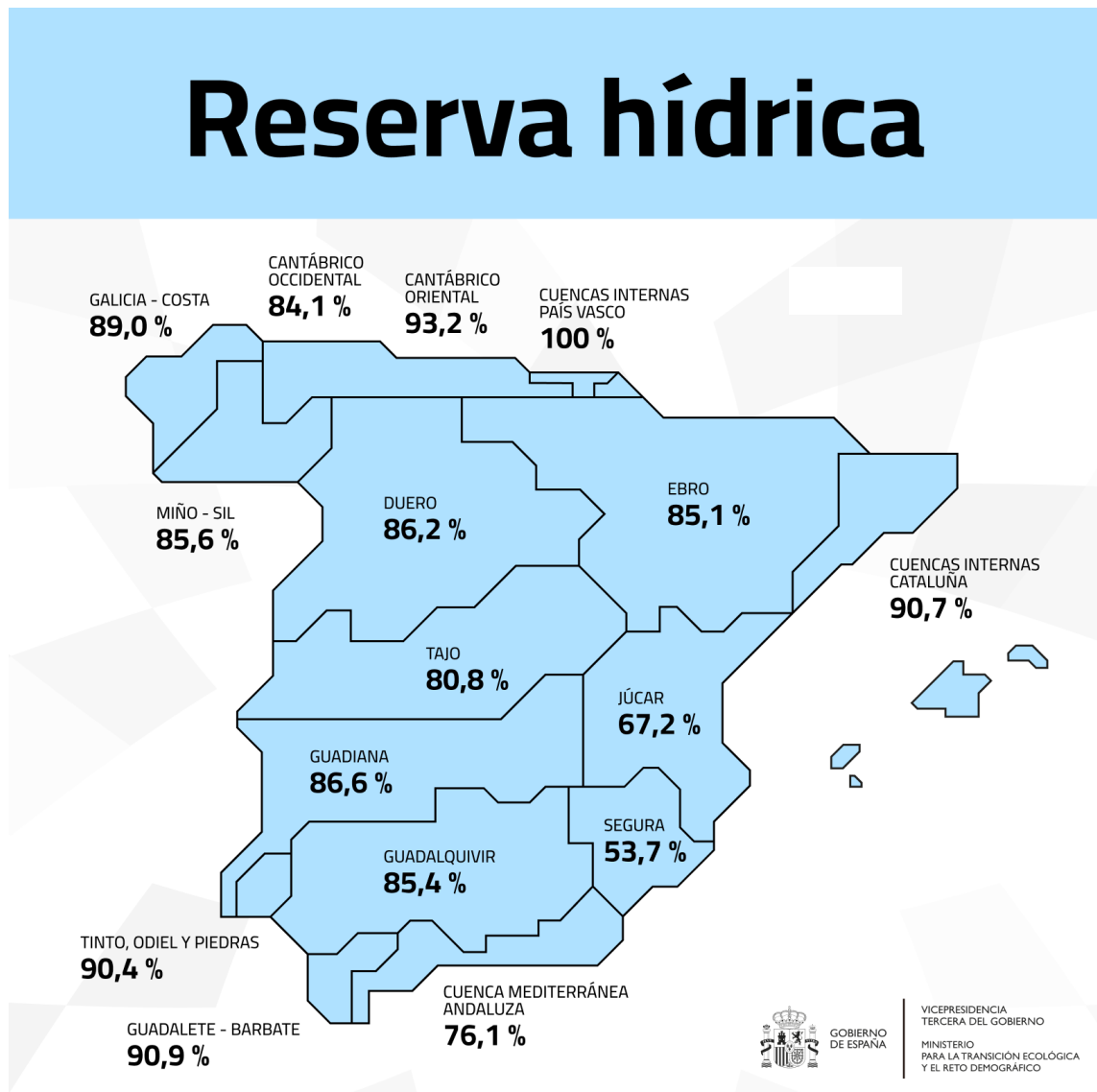

En la cuenca del Tajo, el volumen embalsado, a fecha 09 de marzo de 2025, es de **8.929,01 hm³**, que suponen el **80,80 % de la capacidad**, frente al 75,05 % en las mismas fechas de 2025.



El incremento de agua embalsada en la Cuenca del Tajo desde el inicio del año hidrológico ha sido de **2.119 hm³**, mientras que en la misma fecha del año anterior la subida fue de 2.066 hm³, inferior aunque similar. El porcentaje de variación ha sido de **+ 19,18 %**.

	AGUA EMBALSADA EN LA CUENCA DEL TAJO			
	CAPACIDAD TOTAL EMBALSES	1/10/2025	24/03/2026	DIFERENCIA
TOTALES (HM ³)	11.051	6.810	8.929	+ 2.119
% S/ TOTAL		61,62 %	80,80 %	+ 19,18 %

Si se realiza este mismo estudio de evolución de los embalses en las distintas comunidades autónomas de la cuenca, se observa que existen diferencias en los porcentajes de agua embalsada y en su aumento en estos últimos meses. Las lluvias de octubre, enero y la pasada semana han permitido aumentar el nivel de los embalses en toda la cuenca, mejorando la situación de todos los Sistemas, pero no alcanzando el aumento y superávit del año anterior en estas mismas fechas.

	AGUA EMBALSADA POR COMUNIDADES AUTÓNOMAS			
	CAPACIDAD TOTAL EMBALSES (HM ³)	1/10/2025 (HM ³) Inicio año hidrológico 25-26	24/03/2026 (HM ³)	DIFERENCIA (HM ³)
CASTILLA LEÓN	239	127	195	+ 68
CASTILLA-LA MANCHA	3.427	1.883	2.329	+ 446
COMUNIDAD DE MADRID	1.060	776	918	+ 142
EXTREMADURA	6.325	4.024	5.487	+ 1473



SITUACIÓN DE LOS PRINCIPALES EMBALSES DE LA CUENCA DEL TAJO



Semana del 16 al 23 de marzo de 2026

Embalses	Agua embalsada (hm ³)					
	Capacidad	Actual	Semana anterior	(+ / -) Semana anterior	Misma semana año anterior	(+ / -) Año anterior
CASTILLA Y LEÓN						
PROVINCIA DE ÁVILA						
Aceña	24	23,58	23,67	-0,09	23,92	-0,34
Burguillo - Puente Nuevo	201	159,15	160,78	-1,63	172,70	-13,55
Ávila	225	182,73	184,45	-1,72	196,62	-13,89
PROVINCIA DE SALAMANCA						
Navamuño	14	12,41	12,35	0,06	12,02	0,40
Salamanca	14	12,41	12,35	0,06	12,02	0,40
TOTAL CASTILLA Y LEÓN	239	195,14	196,79	-1,65	208,64	-13,49
CASTILLA-LA MANCHA						
PROVINCIA DE CUENCA						
Buendía	1705	1012,54	1003,51	9,03	661,06	351,48
* Molino de Chinchá	6	5,55	5,83	-0,27	5,34	0,21
Cuenca	1711	1018,09	1009,34	8,76	666,40	351,69
PROVINCIA DE GUADALAJARA						
Alcorlo	180	150,05	148,94	1,11	162,87	-12,83
* Almoquera	7	5,57	5,70	-0,13	6,08	-0,51
Atance, El	35	20,60	20,71	-0,11	26,80	-6,20
Beleña	53	40,12	40,07	0,04	45,75	-5,64
* Bolarque	31	24,53	25,54	-1,01	28,26	-3,73
Entrepeñas	813	669,42	669,71	-0,29	691,09	-21,67
Pálmaces	31	20,08	20,23	-0,15	26,80	-6,71
Tajera, La	59	46,52	46,66	-0,14	52,40	-5,87
Vado, El	56	49,38	49,57	-0,19	49,02	0,36
Guadalajara	1265	1026,27	1027,15	-0,88	1089,07	-62,80
PROVINCIA DE TOLEDO						
* Azután	113	71,43	77,36	-5,93	69,48	1,95
* Castrejón	44	42,61	40,61	2,00	41,69	0,92
Castro, El	8	4,78	4,74	0,04	2,73	2,04
Cazalegas	7	6,26	6,17	0,09	6,03	0,23
Finisterre	133	31,85	31,54	0,32	10,25	21,60
Guajaraz	18	15,97	15,98	-0,01	15,99	-0,03
Navalcán	34	32,42	31,69	0,73	30,05	2,36
Portiña, La	5	2,11	2,16	-0,06	2,42	-0,31
Rosarito	82	74,46	70,90	3,56	69,82	4,64
Torcón	7	2,96	3,10	-0,13	2,96	0,00
Toledo	451	284,83	284,24	0,59	251,42	33,41
TOTAL CASTILLA-LA MANCHA	3427	2329,19	2320,72	8,47	2006,88	322,30
EXTREMADURA						
PROVINCIA DE CÁCERES						
* Alcántara	3160	2744,78	2786,81	-42,02	2970,16	-225,38
Baños	41	39,66	38,53	1,13	38,16	1,50
Borbollón	88	65,05	64,48	0,57	68,68	-3,63
Cáceres - Guadiloba	20	16,87	17,12	-0,25	18,37	-1,50
* Cedillo	260	250,86	245,85	5,01	234,62	16,24
Gabriel y Galán	911	720,90	734,18	-13,28	816,52	-95,62
* Guijo de Granadilla	13	11,92	11,34	0,58	11,03	0,89
Ierte - Plasencia	59	39,08	37,09	1,99	45,40	-6,32
Portaje	23	19,38	19,45	-0,07	21,01	-1,63
Rivera de Gata	49	43,84	44,00	-0,16	43,35	0,49
Salor, El	14	12,66	12,70	-0,03	12,80	-0,14
* Torrejón (Tajo - Tiétar)	188	172,73	171,12	1,61	175,01	-2,28
* Valdecañas	1446	1300,72	1305,92	-5,20	1383,14	-82,42
Valdeobispo	53	48,31	49,64	-1,34	46,34	1,97
TOTAL EXTREMADURA	6325	5486,75	5538,22	-51,47	5884,59	-397,83
COMUNIDAD DE MADRID						
PROVINCIA DE MADRID						
Atazar, El	426	356,03	350,21	5,83	362,31	-6,27
Jarosa, La	7	6,18	6,38	-0,20	6,13	0,05
Navacerrada	11	9,41	9,32	0,09	9,63	-0,22
Pardo, El	43	24,20	24,54	-0,35	37,11	-12,91
Picadas	15	10,01	10,41	-0,40	13,87	-3,86
Pinilla	38	32,48	32,80	-0,33	30,25	2,23
Puentes Viejas	53	49,10	48,75	0,35	47,25	1,85
Riosequillo	50	41,39	43,28	-1,89	45,18	-3,79
San Juan	138	124,02	123,90	0,12	122,09	1,93
Manzanares El Real-Santillana	91	86,95	86,35	0,60	91,13	-4,19
Valmayor	124	119,58	118,92	0,66	120,17	-0,59
Pedrezuela	41	35,97	36,31	-0,34	38,26	-2,29
Villar, El	23	22,62	22,71	-0,10	23,17	-0,55
TOTAL COMUNIDAD DE MADRID	1060	917,92	913,87	4,05	946,54	-28,62
TOTAL	11.051	8929,01	8969,60	-40,60	9046,65	-117,64
TOTAL SEMANAL (%)	80,80					
TOTAL SEMANA ANTERIOR (%)	81,17					
VARIACIÓN SEMANAL (%)	-0,37					
VARIACIÓN ANUAL (%)	-1,06					

*embalses hidroeléctricos



1.3. AVENIDAS REGISTRADAS

La cuenca ha vivido un intenso episodio de avenidas, ocasionadas por la evolución de una cadena de borrascas que comenzó el día 25 de enero de 2026 con la borrasca Joseph y finalizó el día 13 de febrero de 2026 tras el paso de la borrasca Oriana. Las borrascas intermedias fueron denominadas Kristin, Leonardo, Marta y Nils.

Por ello, y hasta la declaración del fin del episodio, el Comité Permanente de la Comisión de Desembalse se ha mantenido constituido para gestionarlas.

Las lluvias registradas no fueron, en general, de gran intensidad, pero sí continuadas en el tiempo durante al menos 3 semanas. Las respuestas en los cauces y los caudales de entrada a los embalses han propiciado que hayan sido necesarias maniobras de desembalses simultáneas y planificadas en varias de las subcuencas del Tajo.

El Sistema Automático de Información Hidrológica (SAIH) del Tajo ha emitido más de 2.000 avisos hidrológicos en tiempo real a las Comunidades Autónomas a través de correo electrónico, en base al nuevo Protocolo, así como comunicando los vertidos en la presa de Cedillo conforme a los protocolos con Portugal.

Esta información ha permitido a las Comunidades Autónomas activar sus Planes Especiales de Protección Civil ante el riesgo de inundaciones, alcanzándose los siguientes niveles de emergencia:

- Comunidad de Madrid: emergencia situación 0.
- Castilla y León: emergencia situación 1.
- Extremadura: emergencia situación 1.
- Castilla-La Mancha: emergencia situación 2.

El Comité Permanente ha participado como órgano asesor en las continuas reuniones de seguimiento convocadas por los CECOP de las diferentes regiones, permitiendo la coordinación entre el reparto de competencias de cada administración.

Al inicio del evento la cuenca almacenaba un total de 6.851,52 hm³, lo que supone un 62 % del volumen total. Con las lluvias registradas durante los 20 días que duró el episodio, el volumen de la cuenca se incrementó notablemente, alcanzando en este momento el 83% de volumen embalsado con 9.178,59 hm³ de agua almacenada, que se aproxima al máximo histórico del 86%, registrado en los episodios de avenidas que tuvieron lugar en marzo del año pasado.



La correcta gestión de la laminación de los embalses de la cuenca ha impedido daños significativos a personas y bienes mediante la reducción significativa de los caudales de salida respecto a los caudales de entrada. Se ha reducido el caudal de los ríos durante la avenida a la mitad e incluso a una cuarta mediante la gestión de las presas de titularidad estatal. En total, se han activado avisos hidrológicos por desembalses significativos en 18 presas gestionadas por la CHT. Los Sistemas más afectados en esta ocasión han sido el Alagón, Árrago y Tiétar, al oeste de la cuenca.

Las presas se gestionaron conforme a sus Normas de Explotación aprobadas y a sus Planes de Emergencia.

El alto nivel alcanzado en la presa de Gabriel y Galán, unido a la presencia de filtraciones, hizo necesaria la declaración de Escenario 0 conforme a su Plan de Emergencia, intensificando la vigilancia sobre la misma y teniendo que desembalsar para reducir su nivel, habiendo sostenido la avenida, con picos de 900 m³/s sin evacuar caudal para no presionar más aguas abajo en Coria. Las compuertas de aliviadero se abrieron después de 12 años sin darse esta circunstancia.



La alta esorrentía existente por las lluvias registradas implicó la comunicación del estado de los embalses los días siguientes, manteniendo la vigilancia en los puntos habituales y en los entornos de los cauces no regulados.



1.4. PREDICCIÓN MENSUAL

AEMET proporciona una previsión mensual, a partir de los productos del modelo de predicción mensual del Centro Europeo de Predicción a Medio Plazo. Estas predicciones están sujetas a incertidumbres que se incrementan al aumentar el plazo de predicción.

La semana del 23 al 29 de marzo comenzará con lluvias localmente fuertes y persistentes en Canarias, aunque a partir del martes los acumulados serán menores que en jornadas previas. En la mayor parte de la Península predominará un tiempo seco, sin apenas lluvias, salvo en el extremo norte. Sin embargo, a partir del jueves o viernes, todavía con incertidumbre, no es descartable que las precipitaciones alcancen otras zonas del territorio. Las temperaturas, en general, serán las propias de la época del año, probablemente algo por debajo de lo normal en el nordeste peninsular y un poco por encima en el suroeste. Habrá una marcada amplitud térmica, con ambiente fresco de madrugada y primeras horas de la mañana y templado a mediodía y por la tarde.

Para la semana del 30 de marzo al 5 de abril, coincidente con la Semana Santa, todavía hay mucha incertidumbre en el pronóstico, como es habitual en un plazo tan largo. Con la información actualmente disponible sería una semana con precipitaciones escasas en la mayor parte del oeste y sur peninsular, sin descartar lluvias en los tercios norte, este y ambos archipiélagos. Las temperaturas se situarían en torno a sus valores normales para la época o por debajo de estos en zonas del norte y este de la Península. No obstante esta predicción podría variar considerablemente en futuras actualizaciones.

La semana del 6 al 12 de abril no muestra en estos momentos una tendencia clara en cuanto a la situación meteorológica.



Anomalia de precipitación acumulada. Unidades: mm.
Validez: del 23 de marzo de 2026 al 29 de marzo de 2026.

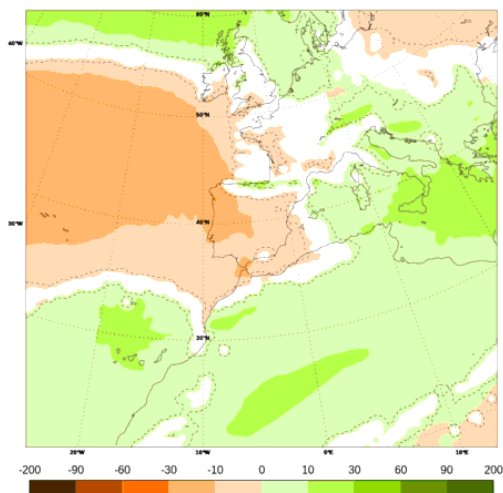

Anomalia de temperatura a 2 m. Unidades: °C.
Validez: del 23 de marzo de 2026 al 29 de marzo de 2026.

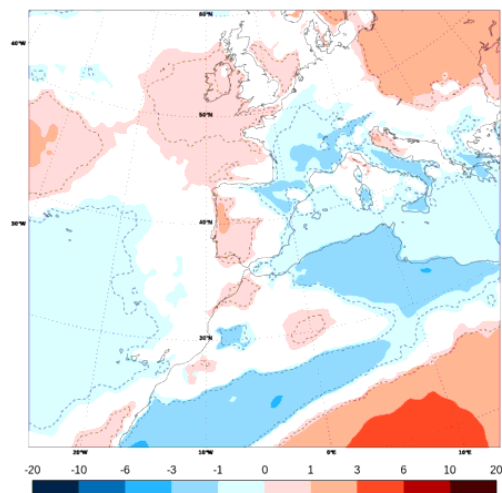

Anomalia de precipitación acumulada. Unidades: mm.
Validez: del 30 de marzo de 2026 al 5 de abril de 2026.

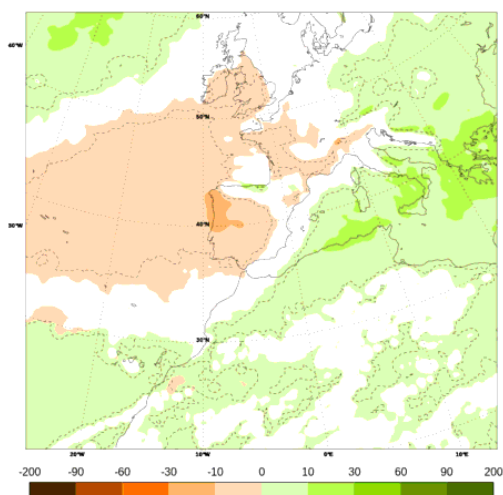

Anomalia de temperatura a 2 m. Unidades: °C.
Validez: del 30 de marzo de 2026 al 5 de abril de 2026.

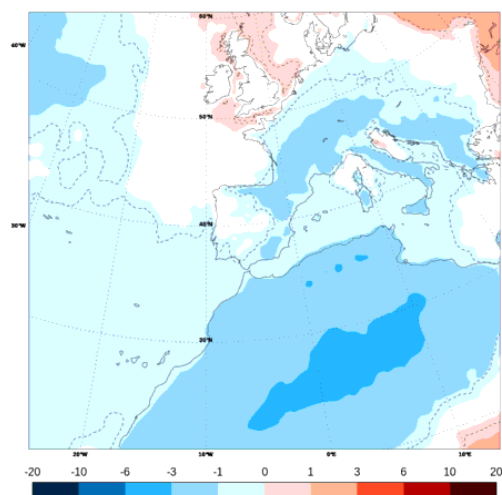

Anomalia de precipitación acumulada. Unidades: mm.
Validez: del 6 de abril de 2026 al 12 de abril de 2026.

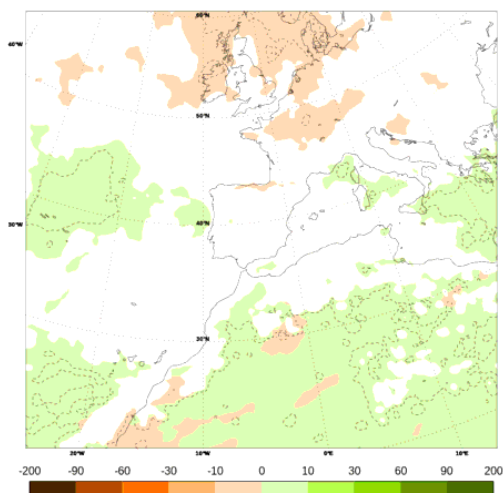

Anomalia de temperatura a 2 m. Unidades: °C.
Validez: del 6 de abril de 2026 al 12 de abril de 2026.

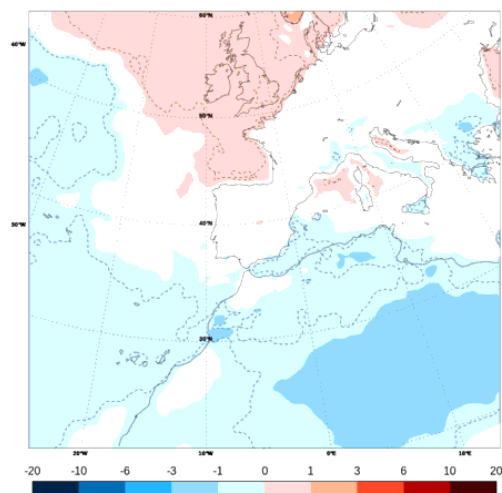



1.5. PREDICCIÓN ESTACIONAL

A continuación, se presentan los resultados de la predicción estacional realizada por la Agencia Estatal de Meteorología para los meses de marzo- abril- mayo de 2026.

Temperatura: hay una gran probabilidad de que la temperatura media se encuentre en el **tercil superior** en toda España, de manera más acusada en Baleares, noroeste y este peninsular (Periodo de referencia 1991-2020).

PROBABILIDAD DE LA CATEGORÍA MÁS PROBABLE DE TEMPERATURA MARZO - ABRIL - MAYO 2026

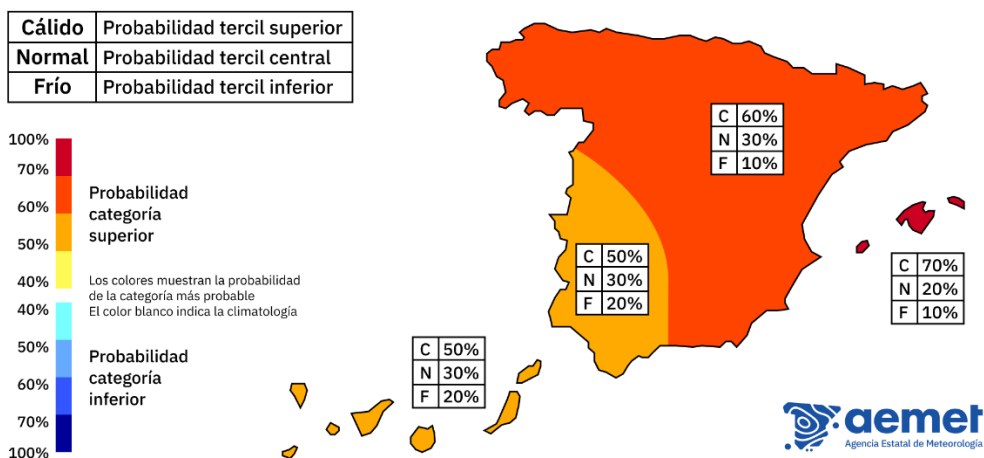

Precipitaciones: hay una mayor probabilidad de que la precipitación acumulada se encuentre en el tercil inferior en el suroeste peninsular y Canarias. En el resto de España la probabilidad de los terciles correspondiente a la precipitación acumulada es la **climatológica** (Periodo de referencia 1991-2020).

PROBABILIDAD DE LA CATEGORÍA MÁS PROBABLE DE PRECIPITACIÓN MARZO - ABRIL - MAYO 2026

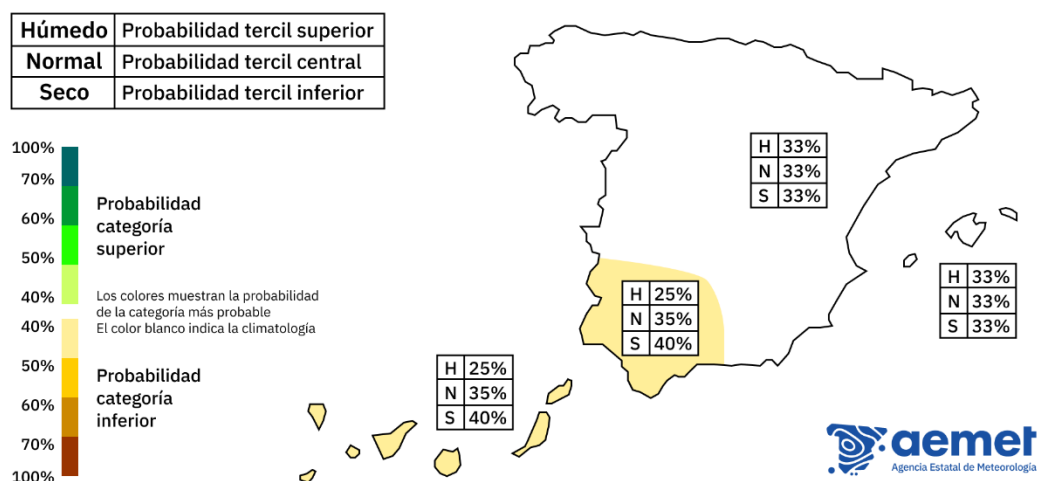

2. SITUACIÓN DE EMBALSES. PREVISIÓN DE DESARROLLO EN EL AÑO HIDROLÓGICO 2025-2026. SITUACIÓN DE LOS SISTEMAS SEGÚN EL PLAN ESPECIAL DE ACTUACIÓN EN SITUACIÓN DE ALERTA Y EVENTUAL SEQUÍA. RESGUARDOS Y DESEMBALSES.

Los indicadores se extraen del documento “Gráficos de la evolución de los indicadores de escasez plan especial de sequía”, elaborado el 3 de marzo de 2026. **La situación tras la borrasca Jana ha cambiado en numerosos embalses, aumentando su volumen considerablemente.**

La situación de los sistemas a 1 de marzo, y la que figura en el documento citado, es de **NORMALIDAD**, con un **indicador global de 0,89**, representado en el gráfico para los diferentes sistemas de la cuenca.

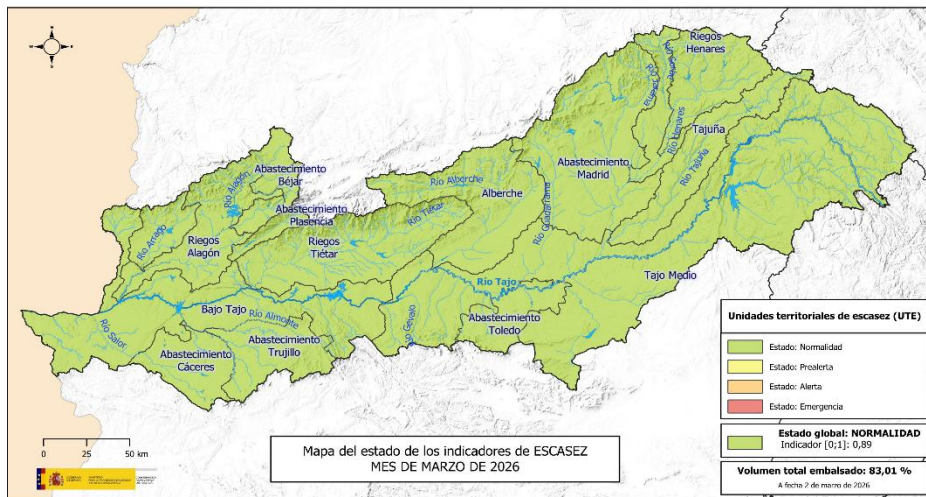

Todos los sistemas se encuentran en situación de **AUSENCIA DE SEQUÍA PROLONGADA**, siendo el estado global de la cuenca la **AUSENCIA DE SEQUÍA PROLONGADA**, con un **indicador de 0,75**.

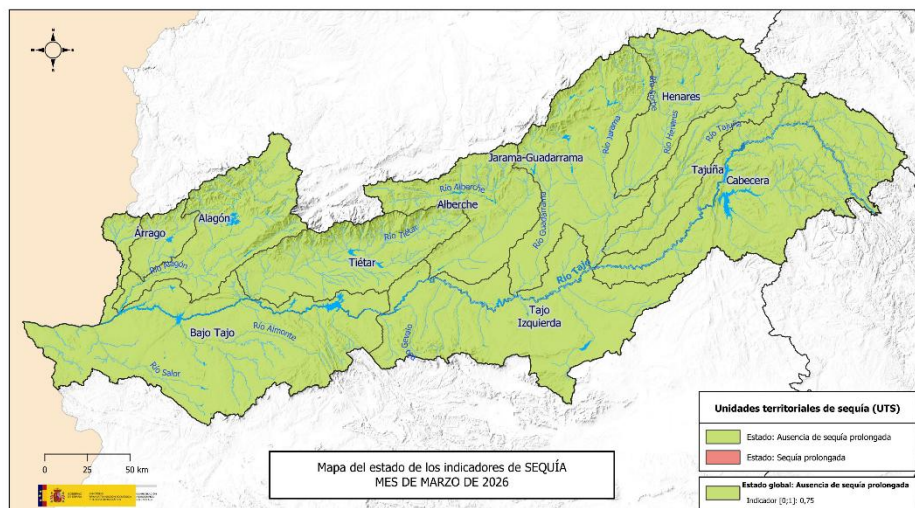

2.1. ANÁLISIS POR SISTEMAS

A continuación, se expone la situación de cada sistema (conforme al informe de marzo de 2026), y se muestra en los más comprometidos la evolución de los indicadores.

2.1.1. TRASVASE ATS

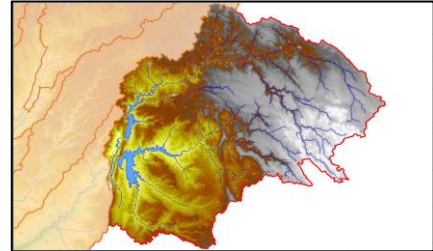

Objetivo del indicador de escasez: Se recogen las reglas de explotación establecidas en la disposición adicional 5ª de la Ley 21/2015 y en el Real Decreto 773/2014, de 12 de septiembre, por el que se aprueban diversas normas reguladoras del trasvase por el acueducto Tajo-Segura. Los indicadores de escasez en esta UTE, a efectos de las demandas propias de la cuenca del Tajo, se ajustarán a las establecidas para la UTE Tajo Medio.

Evolución del indicador en el año hidrológico (datos del 1^{er} día del mes): Los indicadores de esta UTE son las reservas efectivas de agua en los embalses de Entrepeñas y Buendía (volúmenes almacenados, menos volúmenes pendientes de trasvasar en trasvases autorizados) y las aportaciones acumuladas en los últimos doce meses en estos dos mismos embalses (Fuente de los datos: Comisaría de Aguas de la CHT).

	oct-2025 (hm ³)	nov-2025 (hm ³)	dic-2025 (hm ³)	ene-2026 (hm ³)	feb-2026 (hm ³)	mar-2026 (hm ³)	abr-2026 (hm ³)	may-2026 (hm ³)	jun-2026 (hm ³)	jul-2026 (hm ³)	ago-2026 (hm ³)	sep-2026 (hm ³)
Entrepeñas	584,43	554,19	523,68	489,72	491,15	649,59						
Buendía	807,42	782,42	763,48	748,93	774,06	962,02						
Volumen almacenado	1391,85	1336,61	1287,16	1238,65	1265,21	1611,61	s/d	s/d	s/d	s/d	s/d	s/d
Trasvase pdte. autorizado	167,50	141,40	54,00	78,40	134,90	108,00	s/d	s/d	s/d	s/d	s/d	s/d
Reserva efectiva	1224,35	1195,21	1233,16	1160,25	1130,31	1503,61	s/d	s/d	s/d	s/d	s/d	s/d
Aport. acum. 12 meses	1290,01	1216,14	1158,76	1143,11	1145,88	1445,95						

Niveles de referencia para la regla de explotación del ATS (Ley 21/2015):

	Octubre (hm ³)	Noviembre (hm ³)	Diciembre (hm ³)	Enero (hm ³)	Febrero (hm ³)	Marzo (hm ³)	Abril (hm ³)	Mayo (hm ³)	Junio (hm ³)	Julio (hm ³)	Agosto (hm ³)	Septiembre (hm ³)
Curva de resguardo	2453,56	2453,56	2153,27	2153,27	2153,27	2453,56	2453,56	2453,56	2453,56	2453,56	2453,56	2453,56
Nivel 1 - Nivel 2	1300,00	1300,00	1300,00	1300,00	1300,00	1300,00	1300,00	1300,00	1300,00	1300,00	1300,00	1300,00
Nivel 2 - Nivel 3	613,00	609,00	605,00	602,00	597,00	591,00	586,00	645,00	673,00	688,00	661,00	631,00
Nivel 3 - Nivel 4	400,00	400,00	400,00	400,00	400,00	400,00	400,00	400,00	400,00	400,00	400,00	400,00



Para el mes de marzo de 2026, las reservas efectivas conjuntas de Entrepeñas y Buendía son **1.503,61 hm³**. Las aportaciones acumuladas en ambos embalses en los doce meses anteriores han sido 1.445,95 hm³. La unidad territorial de escasez se encuentra en **NIVEL 1**.

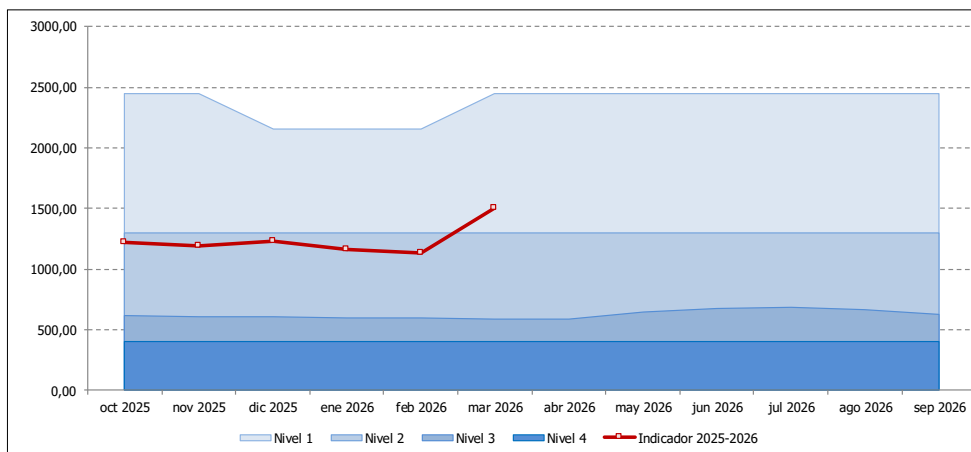

El procedimiento para realizar la predicción de aportaciones para el resto del año hidrológico, y mientras no se elabore la normativa al respecto que recoja los cambios del nuevo Plan Hidrológico de la demarcación hidrográfica del Tajo, aprobado por Real Decreto 35/2023, de 24 de enero, es el definido en el Art.º 2 del RD 773/2014, de 12 de septiembre, por el que se aprueban diversas normas reguladoras del trasvase por el acueducto Tajo-Segura.

Situación	Condiciones	Volumen trasvasable (hm ³ /mes)
Nivel 1	Aportación acumulada en los últimos 12 meses mayor de 1.400 hm ³ o existencias totales embalsadas en Entrepeñas y Buendía superiores a 1.300 hm ³	60
Nivel 2	Aportación acumulada en los últimos 12 meses menor de 1.400 hm ³ y existencias totales embalsadas en Entrepeñas y Buendía inferiores a 1.300 hm ³ , simultáneamente. Existencias totales embalsadas en Entrepeñas y Buendía sin llegar a los volúmenes que determinan el paso a Nivel 3.	27
Nivel 3. Situación hidrológica excepcional	Existencias totales embalsadas en Entrepeñas y Buendía inferiores a los valores indicados en la tabla 1	20(máximo)
Nivel 4. Ausencia de excedentes	Existencias totales embalsadas en Entrepeñas y Buendía inferiores a 400 hm ³ .	0



La nueva concesión otorgada con fecha 10 de noviembre de 2025 por la Dirección General del Agua, desde la Conducción Almoguera-Algodor con destino a abastecimiento de varios términos municipales de la Comunidad de Madrid (Aranjuez y su zona de influencia) para el Canal de Isabel II, no computa en el cálculo anual en los desembalses de referencia de Bolarque hacia el Tajo (Consumos propios de la cuenca) en lo que respecta a la gestión del ATS, según lo recogido en el RD 773/2014 de 12 de septiembre por la que se aprueban diversas normas reguladoras del trasvase Tajo-Segura, que podrán incrementarse hasta en 2 m³/s adicionales cuando la toma de la presa de Valdajos, para abastecimiento del sistema atendido por el Canal de Isabel II, así lo requiera.

También se otorgaron, con fecha 10 de noviembre de 2025 por la Dirección General del Agua, concesión de aprovechamiento desde la Conducción Almoguera- Algodor con destino a los municipios de la Mancomunidad del Girasol, y la concesión para Infraestructuras del Agua de Castilla la Mancha desde el río Alberche (embalse de Picadas) y desde la Conducción Almoguera-Algodor, con destino al abastecimiento de 70 municipios de la provincia de Toledo.

El Art.º 4 del RD 773/2014 antes citado establece los desembalses de referencia desde la cabecera del Tajo (mientras no se elabore la normativa al respecto que recoja los cambios del nuevo Plan Hidrológico de la demarcación hidrográfica del Tajo):

DESEMBALSES DE REFERENCIA DESDE LA CABECERA DEL TAJO												
	OCT	NOV	DIC	ENE	FEB	MAR	ABR	MAY	JUN	JUL	AGO	SEP
Hm ³	25	18	19	19	18	23	23	31	42	60	51	36
m ³ /s	9,3	6,9	7,1	7,1	7,4	8,6	8,9	11,6	16,2	22,4	19	13,9

Estos caudales se medirán en Bolarque; es decir, serán desembalses puros de Entrepeñas-Buendía. Estos desembalses no deben superar en más de un 25%, durante su operación normal, los valores mensuales indicados en la tabla anterior, sin que en el cómputo anual se admita desviación alguna que suponga incremento sobre el volumen máximo de desembalse anual (referido al uso propio del Tajo).

Los desembalses, de forma orientativa, se efectuarán de la siguiente manera, admitiendo una desviación del $\pm 10\%$ en función de las aportaciones, pérdidas y demandas, teniendo en cuenta los volúmenes a derivar por el ATS:

	% VOLUMEN TURBINADO					
	MAY	JUN	JUL	AGO	SEPT	OCT
Entrepeñas	50	50	25	25	50	50
Buendía	50	50	75	75	50	50



En función de la evolución de los embalses, o de otras incidencias, se podrán variar dichos porcentajes.

Según la información correspondiente a marzo de 2026, el volumen embalsado es de 1.611,6 hm³ y el **volumen autorizado a trasvasar pendiente de enviar es 108,0 hm³**, por lo que el volumen de embalse efectivo es de 1.503,6 hm³.

La siguiente figura muestra los volúmenes de trasvase autorizados durante este año hidrológico, junto con los envíos realizados hasta el 1 de marzo, fecha del último informe emitido, pues se realizan trimestralmente.

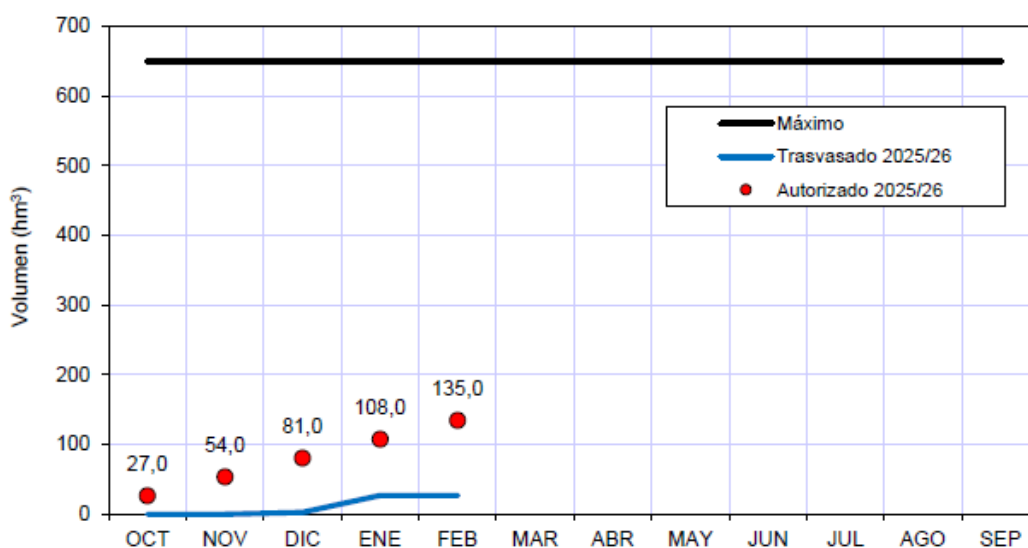

El volumen autorizado en el año hidrológico 2024/25 fue de 489,0 hm³ (480,9 para el Segura y 8,1 para el Guadiana). El volumen pendiente de trasvasar al finalizar el año hidrológico 2024/25 fue de 167,5 hm³ (166,8 para el Segura y 0,7 para el Guadiana). A 1 de enero de 2026, se había trasvasado todo el volumen pendiente correspondiente al año hidrológico 2024/25.

En cuanto al presente año hidrológico, el volumen autorizado es de 135,0 hm³ (131,4 para el Segura y 3,6 para el Guadiana). Del volumen autorizado se han trasvasado 27,1 hm³, 23,5 hm³ al Segura y 3,6 hm³ al Guadiana.

Bolarque, Zorita, Almoguera

Estos embalses se mantendrán en torno a sus habituales niveles de explotación hidroeléctrica, es decir 28; 2,6 y 6 hm³ de capacidad, respectivamente, respetando los caudales ecológicos determinados en el nuevo Plan, aprobado por Real Decreto 35/2023, de 24 de enero.

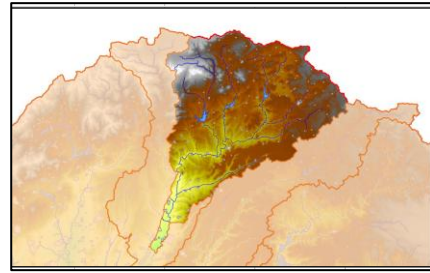

2.1.2. SISTEMA DEL HENARES

El sistema está en **NORMALIDAD**.

Objetivo del indicador de escasez: Permitir la identificación objetiva de situaciones de dificultad para atender a las demandas de regadío atendido con aguas superficiales comprendidas entre los embalses de Alcorlo, Pálmaces y El Atance, y la toma de la Zona Regable del Canal del Henares.

Evolución del indicador en el año hidrológico (datos del 1^{er} día del mes): El indicador de esta UTE son las reservas de los embalses de Alcorlo, Pálmaces y El Atance.

	oct-2025 (hm³)	nov-2025 (hm³)	dic-2025 (hm³)	ene-2026 (hm³)	feb-2026 (hm³)	mar-2026 (hm³)	abr-2026 (hm³)	may-2026 (hm³)	jun-2026 (hm³)	jul-2026 (hm³)	ago-2026 (hm³)	sep-2026 (hm³)
Alcorlo	128,87	125,75	124,85	124,38	131,39	144,35						
Pálmaces	16,36	16,08	16,38	16,97	20,92	20,19						
El Atance	27,29	26,44	26,34	25,90	27,36	24,98						
TOTAL indicador	172,51	168,27	167,57	167,25	179,67	189,52	s/d	s/d	s/d	s/d	s/d	s/d
Indicador normalizado	0,87	0,85	0,84	0,86	0,90	0,94	s/d	s/d	s/d	s/d	s/d	s/d

Umbral de la UTE (fijados en el Plan Especial de Sequías, aprobado por OM/TEC/1399/2018):

	Octubre (hm³)	Noviembre (hm³)	Diciembre (hm³)	Enero (hm³)	Febrero (hm³)	Marzo (hm³)	Abril (hm³)	Mayo (hm³)	Junio (hm³)	Julio (hm³)	Agosto (hm³)	Septiembre (hm³)
Curva de resguardo	212,01	212,01	212,01	200,55	200,55	200,55	209,13	209,13	209,13	223,36	223,36	223,36
Normalidad-Prealerta	59,33	61,60	73,82	84,89	99,07	110,25	116,42	117,76	115,33	108,97	88,53	69,54
Prealerta-Alerta	37,78	40,31	52,69	63,87	78,17	92,46	96,62	96,56	95,75	87,17	65,30	47,72
Alerta-Emergencia	16,62	19,25	31,51	44,80	60,99	76,66	79,87	76,83	68,51	56,36	44,08	26,63

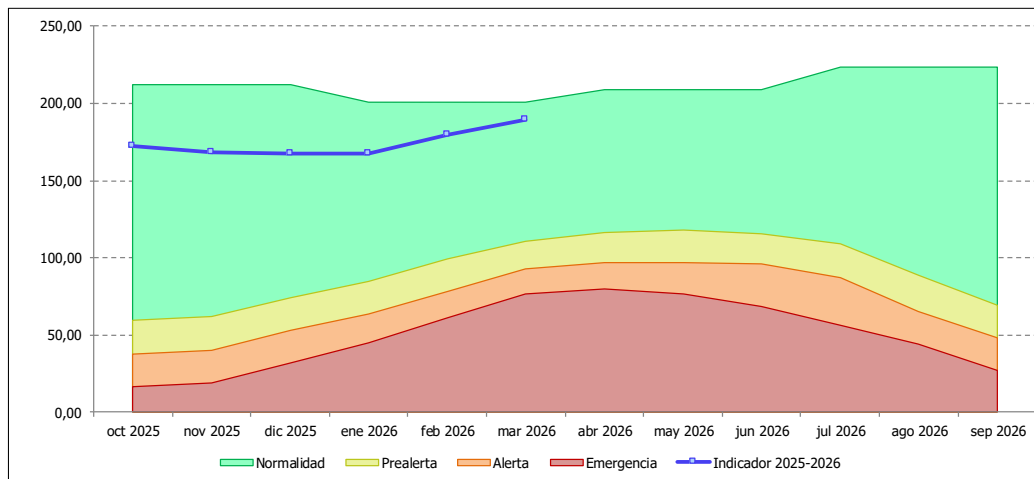

La situación de los embalses del sistema a 04 de marzo es la siguiente:

- Beleña: 38,73 hm³
- Alcorlo: 144,46 hm³
- Pálmaces: 20,16 hm³
- El Atance: 23,94 hm³



Presa de Pálmaces

Las necesidades en el sistema son las siguientes:

- Riegos del Canal del Henares: suministrando unos caudales medios de 1,9; 3,8; 3,6; 4,7; 4,4 y 2,4 m³/s en los meses de abril, mayo, junio, julio, agosto y septiembre, el volumen total máximo desembalsado sería de 53,816 hm³ aproximadamente. El volumen derivado en el azud de Humanes en los últimos años ha sido:

RIEGOS DEL CANAL DEL HENARES (HM ³)										
2016	2017	2018	2019	2020	2021	2022	2023	2024	2025	MEDIA
24,1	33,4	25,8	35,1	26,6	32,3	36,62	25,2	28,23	20,71	28,81

Se propone la consideración de 30 hm³ como objetivo.



- Abastecimiento de la Mancomunidad de “Aguas del Sorbe”, con un caudal medio teórico aproximado de 1,3 m³/s y un consumo anual real en el entorno de los 43 hm³/año, con recursos procedentes del embalse de Beleña, a lo que hay que añadir la nueva concesión a la M.A.S. desde el embalse de Alcorlo.

MANCOMUNIDAD “AGUAS DEL SORBE” (HM ³)										
2016	2017	2018	2019	2020	2021	2022	2023	2024	2025	MEDIA
36,78	38,33	37,82	41,38	41,32	42,52	43,71	43,61	44,940	44,793	41,52

- Abastecimiento a la Mancomunidad “Aguas del Bornova”, con un consumo medio en los últimos años en torno a los 0,85 hm³, se propone ese valor como volumen de referencia.

MANCOMUNIDAD “AGUAS DEL BORNOVA” (HM ³)										
2016	2017	2018	2019	2020	2021	2022	2023	2024	2025	MEDIA
0,82	0,84	0,88	0,86	0,85	0,89	0,84	0,85	0,65	0,594	0,81

- Caudal medioambiental y de riego mediante tomas directas del río Henares, con un mínimo de 0,50 m³/s, en todos los tramos, lo que supone un consumo cercano a 7,77 hm³ y los caudales fluyentes indicados, siempre teniendo en cuenta por supuesto los caudales no regulados y los caudales ecológicos mínimos trimestrales incluidos en el Apéndice 1- Anejo 5 del RD 35/2023, que suman 0.51 m³/s hasta la confluencia del Sorbe (casi en la presa de derivación), y a partir de la presa de derivación del Canal del Henares el caudal ecológico se fija en 1,8 m³/s de abril a junio.
- Riegos del Bornova, con un consumo el pasado año de 15,02 hm³ y un consumo a lo largo de las últimas campañas de:

RIEGOS DEL BORNOVA (HM ³)										
2016	2017	2018	2019	2020	2021	2022	2023	2024	2025	MEDIA
14,97	15,17	13,55	16,46	14,04	13,91	16,55	9,68	12,86	15,02	14,22

El consumo no debe sobrepasar al concesional y a la distribución siguiente:

ZONA REGABLE DE LOS RIEGOS DEL BORNOVA VOLUMEN CONCESIONAL (HM ³)								
MAR	ABR	MAY	JUN	JUL	AGO	SEPT	OCT	TOTAL
0,000	0,021	0,908	2,0119	4,383	4,355	2,358	0,000	14,144

- Nueva concesión de los Riegos de Cogolludo, con un volumen máximo anual de 7,12 hm³, no materializada ni en uso, de momento, pues está en fase de obras. No se cuenta con este consumo pues de momento no se prevé terminen las obras para la campaña de 2025.

El indicador del sistema Henares es la suma de volúmenes embalsados en Alcorlo, Pálmaces y El Atance, que alcanza un **189,52 hm³**, que una vez normalizado es de **0,94**. La situación es de **NORMALIDAD**.

Como en anteriores Comisiones, se proponen como curvas de resguardo, las siguientes:

PRESA DE ALCORLO		
Períodos	Volumen en hm ³	Cota en m.s.n.m.
Otoño: 10 octubre a 20 diciembre	167,876	917,816
Invierno: 10 enero a 20 marzo	163,578	917,047
Primavera: 10 abril a 20 junio	169,385	918,083
Verano: 10 julio a 20 septiembre	173,316	918,774



Presa de Alcorlo



PRESA DE PÁLMACES		
Períodos	Volumen en hm ³	Cota en m.s.n.m.
Otoño: 10 octubre a 20 diciembre	24,154	882,124
Invierno: 10 enero a 20 marzo	16,903	878,726
Primavera: 10 abril a 20 junio	19,769	880,151
Verano: 10 julio a 20 septiembre	30,070	884,506

En el caso de **Beleña**, se propone como curva de resguardo la siguiente:

PRESA DE BELEÑA												
Mes	Oct	Nov	Dic	Ene	Feb	Mar	Abr	May	Jun	Jul	Ago	Sep
V(hm ³)	37,614	37,614	28,021	28,021	28,021	41,423	41,423	41,423	53,240	53,240	53,240	37,614

Los escalones se producen del 20 del mes al 10 del mes siguiente.

Se propone, no obstante, que en ausencia de una capa nival de importancia en la cabecera del Sorbe, como es el caso, y siempre manteniendo una vigilancia especial, en el período invernal pueda almacenarse un volumen suplementario de 10 hm³.

El embalse de **El Atance** mantiene (como consecuencia de los resultados desfavorables de los cálculos de estabilidad de la presa y los problemas de subpresión que puede generar la ineficacia de la pantalla de drenaje, y en tanto no se tengan conclusiones definitivas de los estudios encargados al Cedex) la limitación, aprobada en Comisión de Desembalse de 14 de diciembre de 2016, de reducir la cota del Nivel Máximo Normal de explotación desde la actual (907 m.s.n.m.) a la 900 m.s.n.m. Esta situación implica limitar temporalmente la capacidad de almacenamiento del embalse a **un volumen de 19,971 hm³** (cota 900,00 m.s.n.m.) frente a los 37,213 hm³ que almacena a la cota 907,00 m.s.n.m.

Tras las borrascas de marzo de 2025, y por los daños producidos en la presa de Alcorlo, se encuentra en ejecución la obra de emergencia de REPARACIÓN DE DESAGÜES DE FONDO, MEDIO FONDO E INTERMEDIO DE LA PRESA DE ALCORLO (GUADALAJARA), ASÍ COMO EL CAMINO DE ACCESO A LOS MISMOS TRAS EL PASO DE LAS BORRASCAS DE MARZO DE 2025.



AGUAS DEL SORBE

En el mes de marzo de 2026, el indicador (en esta UTE son las reservas del embalse de Beleña) alcanza un valor de **38,41 hm³**, que una vez normalizado es de **0,92**. La unidad territorial de escasez se encuentra en **NORMALIDAD**.

	oct-2025 (hm ³)	nov-2025 (hm ³)	dic-2025 (hm ³)	ene-2026 (hm ³)	feb-2026 (hm ³)	mar-2026 (hm ³)	abr-2026 (hm ³)	may-2026 (hm ³)	jun-2026 (hm ³)	jul-2026 (hm ³)	ago-2026 (hm ³)	sep-2026 (hm ³)
Beleña	27,55	22,68	23,84	28,13	43,76	38,41						
TOTAL indicador	27,55	22,68	23,84	28,13	43,76	38,41	s/d	s/d	s/d	s/d	s/d	s/d
Indicador normalizado	0,78	0,68	0,82	1,00	1,00	0,92	s/d	s/d	s/d	s/d	s/d	s/d

Umbral de la UTE (fijados en el Plan Especial de Sequías, aprobado por OM/TEC/1399/2018):

	Octubre (hm ³)	Noviembre (hm ³)	Diciembre (hm ³)	Enero (hm ³)	Febrero (hm ³)	Marzo (hm ³)	Abril (hm ³)	Mayo (hm ³)	Junio (hm ³)	Julio (hm ³)	Agosto (hm ³)	Septiembre (hm ³)
Curva de resguardo	37,65	37,65	28,12	28,12	28,12	41,49	41,49	41,49	53,12	53,12	53,12	37,65
Normalidad-Prealerta	14,24	14,22	16,07	19,16	20,56	22,27	23,99	30,11	36,91	34,63	26,40	19,14
Prealerta-Alerta	8,24	8,22	10,07	13,16	14,56	16,27	17,99	21,76	23,00	22,47	18,16	13,14
Alerta-Emergencia	4,24	4,22	6,07	9,16	10,56	12,27	13,62	13,51	12,65	10,61	8,46	6,45

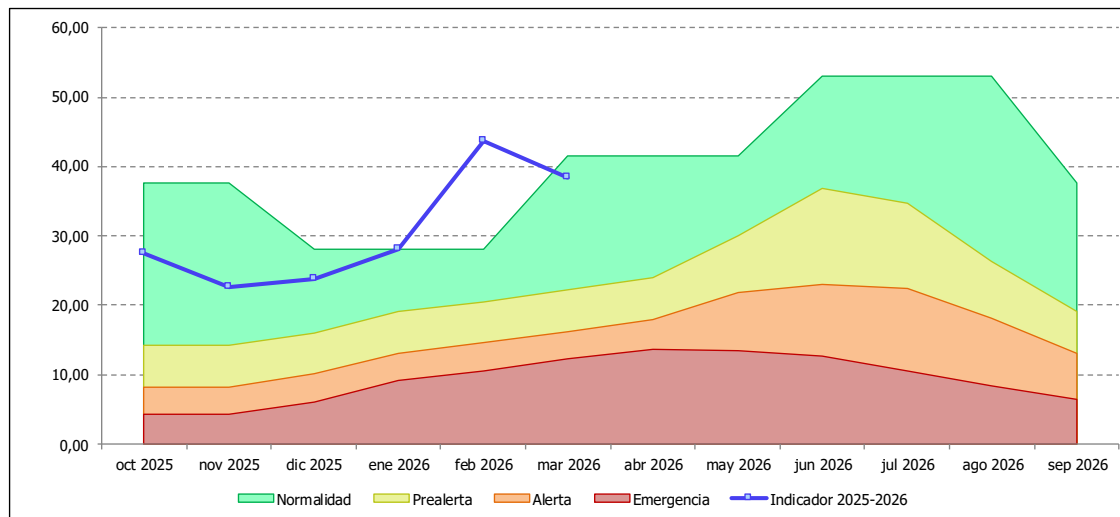

2.1.3. TAJUÑA

El sistema se encuentra en **NORMALIDAD**.

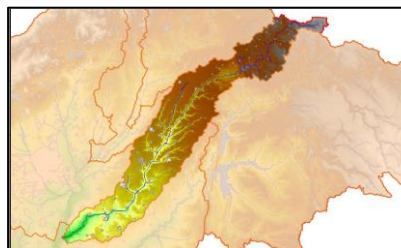

Objetivo del indicador de escasez: Permitir la identificación objetiva de situaciones de dificultad para atender a las demandas de agua superficial situadas en el eje del río Tajuña, aguas abajo del embalse de La Tajera.

Evolución del indicador en el año hidrológico (datos del 1^{er} día del mes): El indicador de esta UTE son las reservas del embalse de La Tajera.

	oct-2025 (hm ³)	nov-2025 (hm ³)	dic-2025 (hm ³)	ene-2026 (hm ³)	feb-2026 (hm ³)	mar-2026 (hm ³)	abr-2026 (hm ³)	may-2026 (hm ³)	jun-2026 (hm ³)	jul-2026 (hm ³)	ago-2026 (hm ³)	sep-2026 (hm ³)
La Tajera	40,95	38,75	38,07	37,74	39,64	48,56						
TOTAL indicador	40,95	38,75	38,07	37,74	39,64	48,56	s/d	s/d	s/d	s/d	s/d	s/d
Indicador normalizado	0,79	0,76	0,74	0,72	0,72	0,82	s/d	s/d	s/d	s/d	s/d	s/d

Umbral de la UTE (fijados en el Plan Especial de Sequías, aprobado por OM/TEC/1399/2018):

	Octubre (hm ³)	Noviembre (hm ³)	Diciembre (hm ³)	Enero (hm ³)	Febrero (hm ³)	Marzo (hm ³)	Abril (hm ³)	Mayo (hm ³)	Junio (hm ³)	Julio (hm ³)	Agosto (hm ³)	Septiembre (hm ³)
Curva de resguardo	59,56	59,56	59,56	59,56	59,56	59,56	59,56	59,56	59,56	59,56	59,56	59,56
Normalidad-Prealerta	14,46	15,70	17,61	21,01	24,61	29,14	30,13	31,00	32,26	28,30	21,57	16,72
Prealerta-Alerta	8,57	9,61	11,89	13,39	17,17	21,94	23,00	23,96	25,33	21,54	15,04	10,47
Alerta-Emergencia	5,19	5,88	7,78	9,19	11,32	14,60	15,76	16,99	18,06	15,44	10,30	6,75

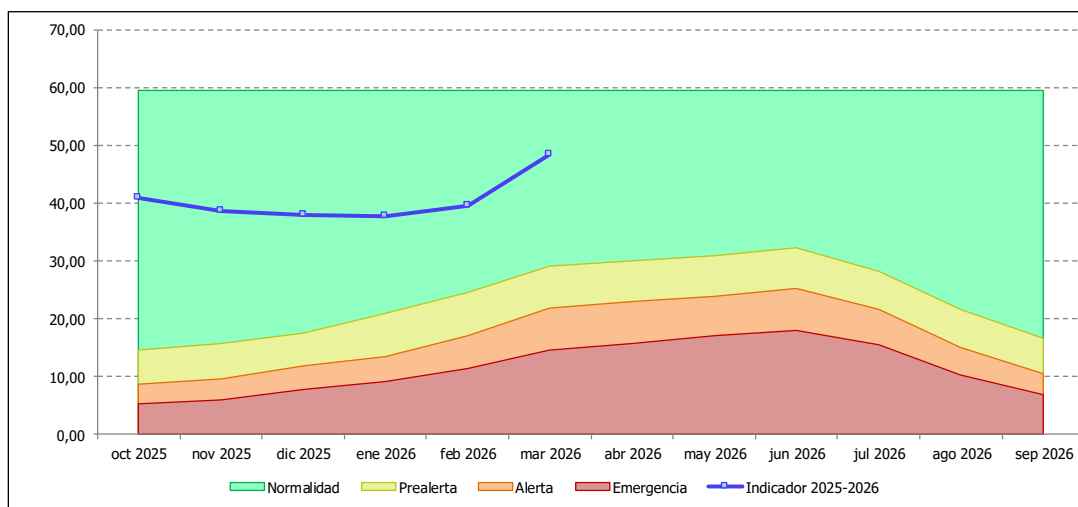



En este embalse debe mantenerse el mínimo técnico de explotación (cota: 931,00 m.s.n.m. – volumen: 1,438 hm³), el cual fue aprobado por la Comisión de Desembalse del 14 de diciembre de 2016, como límite mínimo de explotación (tras los resultados de la 2ª Revisión y Análisis General de la Seguridad de esta presa, en los que se indicaba que con esta medida se introducen –por efecto de la carga hidrostática– tensiones de compresión en las zonas sobretraccionadas que, de vaciarse totalmente el embalse, podrían dar lugar al agrietamiento de la presa).

En el Sistema Tajuña, las necesidades a satisfacer son las siguientes:

- Abastecimiento de la Mancomunidad de Aguas del río Tajuña, Almoquera-Mondéjar, con un consumo medio en los últimos años (volumen de agua tratada en la ETAP del abastecimiento, en Lupiana) en torno a los 3,5 hm³, se propone ese valor como volumen de referencia.

CONSUMO MANCOMUNIDAD DE AGUAS DEL RÍO TAJUÑA, ALMOQUERA-MONDÉJAR (HM ³)										
2016	2017	2018	2019	2020	2021	2022	2023	2024	2025	MEDIA
3,33	3,65	3,32	3,56	3,57	3,75	3,09	3,003	3,204	3,982	3,45

- Riegos a lo largo del río Tajuña. Con un consumo muy variable, en función de la meteorología y los recursos almacenados al principio de cada campaña. Lo habitual, fuera de periodos de escasez, son 11,70 Hm³. El consumo, a lo largo de las últimas campañas ha sido:

CONSUMO TAJUÑA (HM ³)										
2016	2017	2018	2019	2020	2021	2022	2023	2024	2025	MEDIA
5,14	0,74	0,00	9,27	6,60	4,00	11,70	5,54	11,70	11,70	6,64

- Caudal medioambiental, con un caudal de salida mínimo desde la presa de La Tajera de 0,273 m³/s, 0,370 m³/s, 0,344 m³/s y 0,252 m³/s en los diferentes trimestres, lo que supone un consumo de al menos 9,63 hm³/año.

Según el Plan Especial de Alerta y Eventual Sequía, el indicador alcanza un valor de **48,56 hm³**, que una vez normalizado es de **0,82**, por lo que la situación en el sistema de Riegos del Tajuña es de **NORMALIDAD** para el mes de marzo.

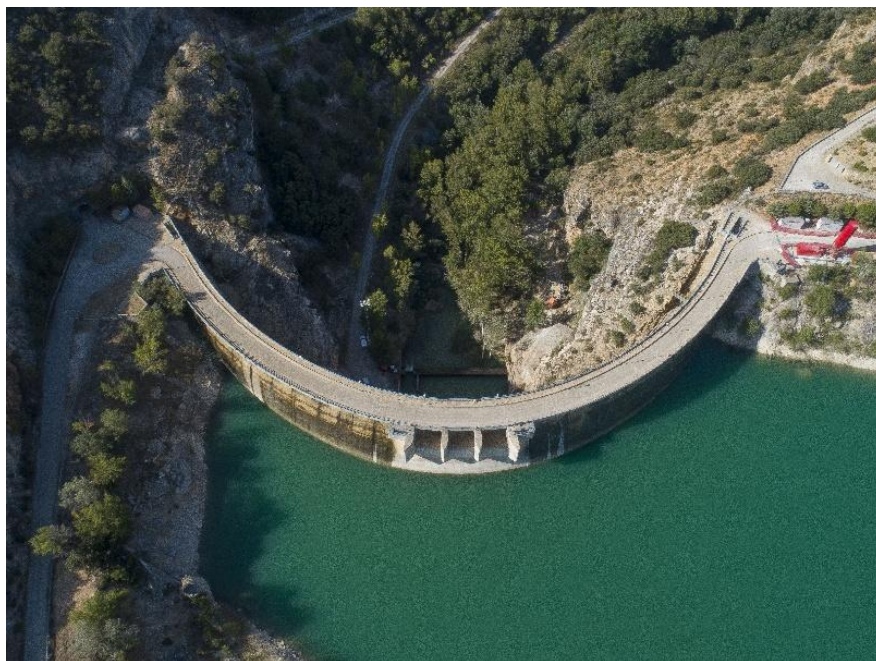

Presa de La Tajera

2.1.4. TAJO MEDIO Y JARAMA

El sistema se encuentra en situación de **NORMALIDAD**.

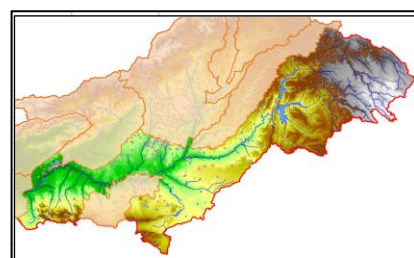

Objetivo del indicador de escasez: Permitir la identificación objetiva de situaciones de dificultad para atender a las demandas de agua superficial situadas en el eje del río Tajo, desde el embalse de Bolarque hasta la cola del embalse de Azután, así como las demandas propias de la Cuenca del Tajo, aguas arriba de Bolarque.

Evolución del indicador en el año hidrológico (datos del 1er día del mes): El indicador de esta UTE son las reservas de los embalses de Entrepeñas y Buendía.

Fuente de los datos: Comisaría de Aguas de la CHT.



	oct-2025 (hm³)	nov-2025 (hm³)	dic-2025 (hm³)	ene-2026 (hm³)	feb-2026 (hm³)	mar-2026 (hm³)	abr-2026 (hm³)	may-2026 (hm³)	jun-2026 (hm³)	jul-2026 (hm³)	ago-2026 (hm³)	sep-2026 (hm³)
Entrepeñas	584,43	554,19	523,68	489,72	491,15	649,59						
Buendía	807,42	782,42	763,48	748,93	774,06	962,02						
TOTAL indicador	1391,85	1336,61	1287,16	1238,65	1265,21	1611,61	s/d	s/d	s/d	s/d	s/d	s/d
Indicador normalizado	0,74	0,73	0,75	0,74	0,75	0,80	s/d	s/d	s/d	s/d	s/d	s/d

Umbral de la UTE (fijados en el Plan Especial de Sequías, aprobado por OM/TEC/1399/2018):

	Octubre (hm³)	Noviembre (hm³)	Diciembre (hm³)	Enero (hm³)	Febrero (hm³)	Marzo (hm³)	Abril (hm³)	Mayo (hm³)	Junio (hm³)	Julio (hm³)	Agosto (hm³)	Septiembre (hm³)
Curva de resguardo	2453,56	2453,56	2153,27	2153,27	2153,27	2453,56	2453,56	2453,56	2453,56	2453,56	2453,56	2453,56
Normalidad-Prealerta	400,00	400,00	400,00	400,00	400,00	400,00	400,00	400,00	400,00	400,00	400,00	400,00
Prealerta-Alerta	109,57	110,40	135,93	159,45	168,45	180,60	216,47	233,72	239,89	226,44	185,69	134,61
Alerta-Emergencia	54,90	52,97	74,23	79,91	91,98	99,35	138,84	152,24	158,93	151,42	111,89	76,64

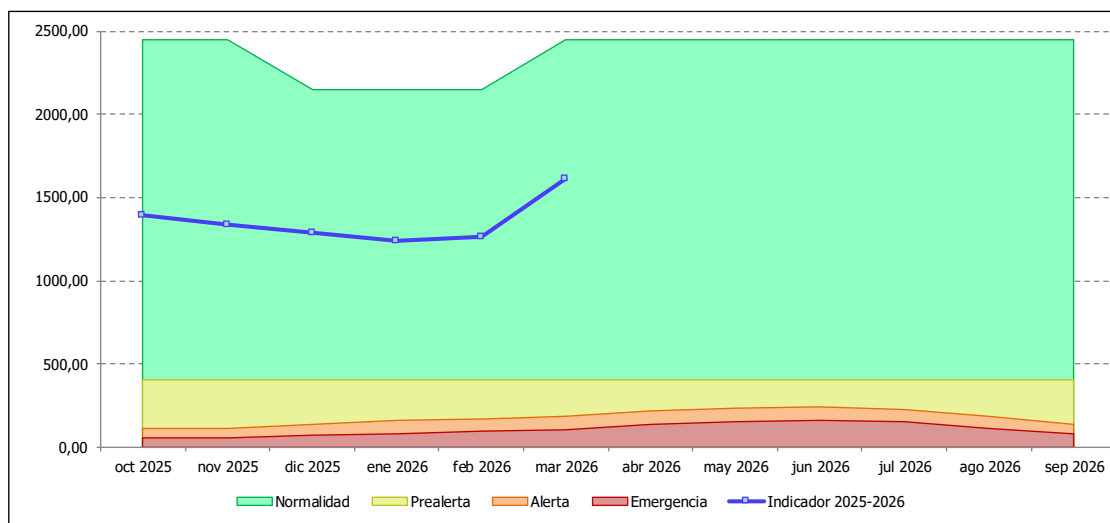

En el mes de marzo de 2026, el indicador alcanza un valor de **1.611,61 hm³**, que una vez normalizado es de **0,80**. La unidad territorial de escasez se encuentra en **NORMALIDAD**.

Por segundo año consecutivo, desde el año 1997, las abundantes aportaciones han permitido que el 19 de febrero se abriese el **trasvase Entrepeñas-Buendía** en lámina libre con un caudal inicial de unos 12m³/s tras alcanzar la cota Entrepeñas de 711,83 metros sobre el nivel del mar (m.s.n.m) y un volumen de 626,2 hm³.



De la experiencia de estos años se desprende que, en años con primaveras secas, es difícil cumplir con los caudales de abril y mayo, y de manera recurrente es necesario incrementarlos –procurando no superar el 25 % de los mismos– para poder satisfacer los caudales en el río y las demandas.

Debe remarcarse la dificultad que entraña tratar de mantener un caudal por encima de una cifra determinada, 13-14 m³/s, en una sección a más de cinco días de traslación del caudal desde la presa de Almoguera, en la que se desagua el caudal controlado del sistema Entrepeñas-Buendía, con grandes zonas regables en el tramo intermedio (Estremera, Canales de Aranjuez, Real Acequia del Jarama (elevación de Añover), La Sagra–Torrijos, Canal de Castrejón Margen Izquierda, Castrejón Margen Derecha, tomas directas) y numerosos azudes hidroeléctricos, que provocan oscilaciones significativas en los caudales.

El volumen almacenado en Finisterre es muy bajo, aunque superior a otros años. En cualquier caso, no es posible evacuar el caudal ecológico por problemas de calidad de las aguas.

A continuación, se indican las cifras máximas procedentes de las concesiones vigentes o en tramitación más importantes de zonas regables del río Tajo, que han de ser respetadas y vigiladas, además de adaptadas proporcionalmente a la superficie en riego. Cualquier variación debe ser autorizada por la Junta de Explotación:

VOLUMEN CONCESIONAL MÁXIMO (HM ³)										
	FEB	MAR	ABR	MAY	JUN	JUL	AGO	SEPT	OCT	TOTAL
REAL ACEQUIA DEL TAJO			2,5	5,0	7,0	11,2	8,7	5,4	1,7	41,5
CANAL DE LAS AVES			2,6	5,1	7,3	11,6	9,0	5,6	1,7	42,9
CASTREJÓN MI	1,0	2,3	3,5	4,9	5,6	8,1	7,1	5,5	0,8	38,8
CASTREJÓN MD		0,8	1,2	1,1	2,0	2,6	2,7	2,1		12,5
ALCOLEA		0,03	0,51	1,69	4,32	7,55	6,60	3,03	0,29	24,02
VALDECAÑAS		0,06	0,96	2,41	5,78	8,23	8,56	4,16	1,18	31,34

En el **Jarama** cabe señalar:

No se prevé problema alguno en la Zona Regable de la **Real Acequia del Jarama**, si bien se realizará un seguimiento y control estricto del consumo de la zona regable para evitar que usos de riego abusivos afecten al caudal del río Tajo a su paso por Toledo, aunque las últimas campañas todo ha funcionado correctamente y no han existido problemas en este sentido. Para ello se exigirá el cumplimiento del régimen de turnos elaborado por la Comunidad de Regantes, responsable de la distribución de los riegos.



En ningún caso se elevará en la impulsión de Añover un caudal superior a 6 m³/s. Igualmente, se coordinará el bombeo de Añover con el de Higuera (Z. R. La Sagra–Torrijos), tratando de evitar en lo posible oscilaciones en el caudal del Tajo en Toledo.

En el Tajo Medio, para los Canales de Aranjuez, Riegos de La Sagra, Castrejón Margen Izquierda y Castrejón Margen Derecha, Mancomunidad del Algodor, y Riegos de Estremera, zonas que se abastecen del río Tajo, el indicador es la suma de volúmenes en Entrepeñas y Buendía, estando en situación de **NORMALIDAD**.

Debe extremarse el ahorro en el consumo, especialmente en la Acequia Real del Tajo y el Canal de las Aves, con consumos históricos por hectárea muy superiores a los promedios de la cuenca. Para poder prever los caudales desaguados desde cabecera, es imprescindible que todas estas zonas faciliten con antelación sus necesidades de riego.

En cuanto a la Presa de Castrejón, se propone, para suministrar con normalidad a la zona Regable Castrejón Margen Derecha, y en tanto en cuanto no se modifiquen las normas de explotación de la presa, explotar el embalse con un nivel variable entre la cota 424,80 msnm y 424,95 msnm, procediéndose en caso de ser necesario, y se considerase una situación extraordinaria, a restituir el nivel de resguardo inicialmente establecido.

2.1.5. ABASTECIMIENTO A MADRID

La situación según el PES es de **NORMALIDAD**.

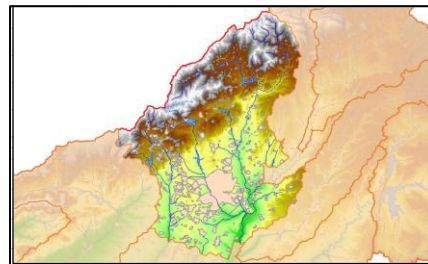

Objetivo del indicador de escasez: Permitir la identificación objetiva de situaciones de dificultad para atender a las demandas de abastecimiento de la Comunidad de Madrid, desde la red del Canal de Isabel II.

Evolución del indicador en el año hidrológico (datos del 1^{er} día del mes): El indicador de esta UTE son las reservas de los embalses de El Vado, Pinilla, Riosequillo, Puentes Viejas, El Villar, El Atazar, El Vellón, Navacerrada; Santillana, Navalmedio, La Jarosa, Valmayor y La Aceña.



	oct-2025 (hm ³)	nov-2025 (hm ³)	dic-2025 (hm ³)	ene-2026 (hm ³)	feb-2026 (hm ³)	mar-2026 (hm ³)	abr-2026 (hm ³)	may-2026 (hm ³)	jun-2026 (hm ³)	jul-2026 (hm ³)	ago-2026 (hm ³)	sep-2026 (hm ³)
El Vado	21,91	16,49	17,96	26,19	43,63	48,78						
Pinilla	25,12	22,48	23,01	26,47	23,17	33,05						
Riosequillo	38,67	37,56	35,36	35,44	35,97	45,24						
Puentes Viejas	42,60	39,64	40,96	40,84	43,03	49,37						
El Villar	16,62	18,67	21,30	20,94	21,11	22,52						
El Atazar	342,41	320,29	305,47	301,54	311,35	333,36						
El Vellón	34,00	33,60	34,15	34,40	33,70	35,63						
Navacerrada	4,09	3,85	4,43	5,02	5,33	9,50						
Santillana	64,33	59,46	60,76	62,99	72,05	85,55						
Navalmedio	0,29	0,28	0,37	0,37	0,37	0,47						
La Jarosa	3,81	3,86	4,19	4,21	4,26	5,72						
Valmayor	104,12	105,79	105,18	105,79	108,43	118,70						
La Aceña	16,00	14,22	14,47	16,23	18,15	23,68						
TOTAL indicador	713,95	676,18	667,61	680,42	720,53	811,57	s/d	s/d	s/d	s/d	s/d	s/d
Indicador normalizado	0,86	0,83	0,87	0,88	0,91	0,92	s/d	s/d	s/d	s/d	s/d	s/d

Umrales de la UTE (fijados en el Plan Especial de Sequías, aprobado por OM/TEC/1399/2018):

	Octubre (hm ³)	Noviembre (hm ³)	Diciembre (hm ³)	Enero (hm ³)	Febrero (hm ³)	Marzo (hm ³)	Abril (hm ³)	Mayo (hm ³)	Junio (hm ³)	Julio (hm ³)	Agosto (hm ³)	Septiembre (hm ³)
Curva de resguardo	871,04	856,97	780,09	782,09	788,09	875,77	883,17	904,92	914,56	916,33	916,33	906,28
Normalidad-Prealerta	326,71	332,39	337,60	347,92	407,51	470,31	528,74	554,91	525,84	442,69	360,03	327,94
Prealerta-Alerta	206,71	212,39	217,60	227,92	266,04	309,46	344,10	356,09	331,29	276,36	232,80	207,94
Alerta-Emergencia	106,71	112,39	117,60	115,82	137,19	170,46	192,23	198,92	183,62	156,91	132,80	107,94

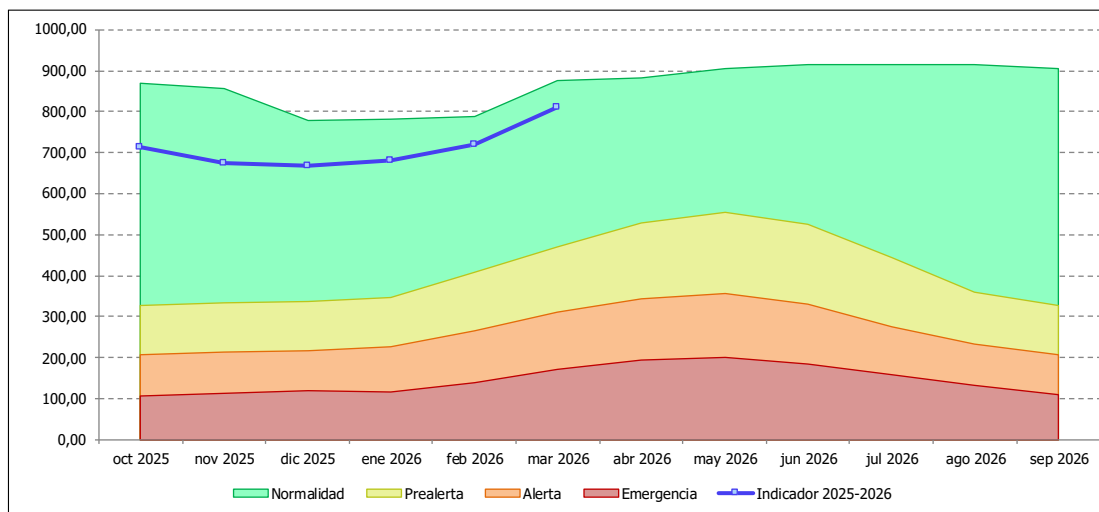



En el mes de marzo de 2026, el indicador alcanza un valor de **811,57 hm³**, que una vez normalizado es de **0,92**. Según el Plan Especial de Alerta y Eventual Sequía, la situación en el sistema de Abastecimiento a Madrid es de **NORMALIDAD**.

Dada la situación de normalidad, puede garantizarse el abastecimiento a Madrid en el presente año hidrológico sin ningún problema.

Ha de indicarse que, por Resolución de 18 de Junio de 2015, la Dirección General del Agua resolvió autorizar el llenado parcial del embalse de El Atazar en época invernal, hasta la cota 863,00, conforme a la 1ª fase del “Programa de puesta en carga total de la presa de El Atazar”, acorde con el control operativo propuesto. Todo ello con arreglo a las condiciones y cautelas indicadas en la resolución. Con ello aumenta la capacidad de regulación del Lozoya y en consecuencia la garantía de la demanda, por lo que se prevé, si las aportaciones lo permiten, que el CYII lo realice.

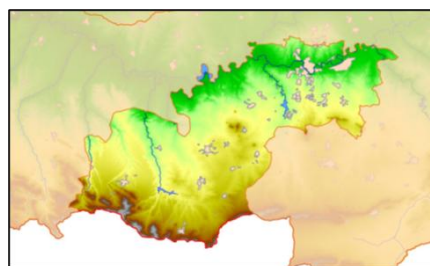

2.1.6. ABASTECIMIENTO A TOLEDO

Este sistema se encuentra en **NORMALIDAD**.

El volumen almacenado a fecha 4 de marzo de 2026 en los embalses de Torcón I es de 6,04 hm³ y de 1,70 hm³ en Torcón II, y en Guajaraz hay 15,83 hm³.

Objetivo del indicador de escasez: Permitir la identificación objetiva de situaciones de dificultad para atender a las demandas de abastecimiento de Toledo y su zona de influencia y de la Mancomunidad Cabeza del Torcón.

Evolución del indicador en el año hidrológico (datos del 1er día del mes): Los indicadores de esta UTE son tanto las reservas de los embalses de Guajaraz, Torcón I y Torcón II, como el estado de la UTE 06 del Alberche (si la UTE del Alberche está en normalidad, se considera que el sistema de abastecimiento a Toledo está también en normalidad).



	oct-2025 (hm³)	nov-2025 (hm³)	dic-2025 (hm³)	ene-2026 (hm³)	feb-2026 (hm³)	mar-2026 (hm³)	abr-2026 (hm³)	may-2026 (hm³)	jun-2026 (hm³)	jul-2026 (hm³)	ago-2026 (hm³)	sep-2026 (hm³)
Guajaraz	17,17	17,11	15,60	15,85	15,32	15,83						
Torcón I	3,22	2,71	2,70	2,45	4,16	6,04						
Torcón II	0,95	0,90	1,00	0,56	1,70	1,70						
TOTAL indicador	21,34	20,72	19,31	18,86	21,19	23,58	s/d	s/d	s/d	s/d	s/d	s/d
Indicador normalizado	0,82	0,79	0,74	0,73	0,80	0,87	s/d	s/d	s/d	s/d	s/d	s/d

Umbral de la UTE (fijados en el Plan Especial de Sequías, aprobado por OM/TEC/1399/2018):

	Octubre (hm³)	Noviembre (hm³)	Diciembre (hm³)	Enero (hm³)	Febrero (hm³)	Marzo (hm³)	Abril (hm³)	Mayo (hm³)	Junio (hm³)	Julio (hm³)	Agosto (hm³)	Septiembre (hm³)
Curva de resguardo	26,61	26,61	26,61	26,61	26,61	26,61	26,61	26,61	26,61	26,61	26,61	26,61
Normalidad-Prealerta	12,36	12,36	12,36	12,36	13,10	14,52	15,83	16,71	16,74	15,12	12,79	12,36
Prealerta-Alerta	7,76	7,76	7,76	7,76	7,76	8,40	9,20	9,81	9,90	9,01	7,79	7,76
Alerta-Emergencia	5,73	5,73	5,73	5,73	5,73	5,73	6,04	6,36	6,45	6,09	5,73	5,73

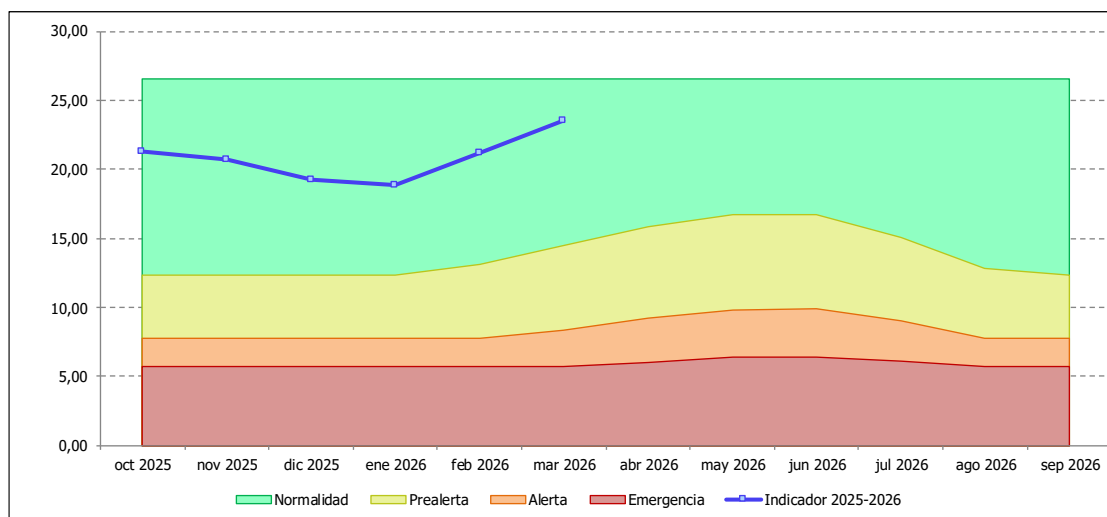

En el mes de marzo de 2026, el indicador de reservas alcanza **23,58 hm³**, que una vez normalizado es de **0,87**. La UTE 06 del Alberche se encuentra en NORMALIDAD. La UTE 08 de Abastecimiento a Toledo se encuentra por tanto en fase de **NORMALIDAD**.

2.1.7. SISTEMA DEL ALGODOR

La situación actual del embalse de **Finisterre** (a 04-03-2026) es de 30,02 hm³, muy superior al volumen registrado en los últimos años, siendo un porcentaje del 22,64 de su capacidad, todavía bajo sobre el total, y la del embalse de **El Castro** es de 4,51 hm³. Salvo que las aportaciones en el presente año sean relevantes, no parece que pueda contribuir al apoyo a los caudales circulantes del Tajo en su tramo medio, para cumplir los caudales mínimos en Toledo y Talavera de la Reina, respetando los volúmenes mínimos medioambientales, siempre que se cumplan los estándares de calidad, que con el embalse tan bajo en Finisterre, no es posible evacuar el caudal ecológico por problemas de calidad de las aguas. La bajada del volumen de este embalse en los últimos años hace necesario comenzar a pensar en **no utilizar este recurso, salvo en situaciones muy excepcionales** y no estructurales.

2.1.8. SISTEMA DEL ALBERCHE

El sistema se encuentra en **NORMALIDAD**.

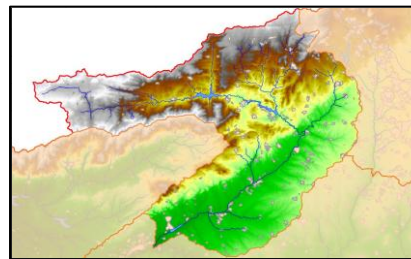

Objetivo del indicador de escasez: Permitir la identificación objetiva de situaciones de dificultad para atender a las demandas de agua superficial que se sitúan entre el embalse de San Juan y la confluencia del Alberche con el Tajo, incluidas las concesiones del Canal de Isabel II y del Sistema Picadas.

Evolución del indicador en el año hidrológico (datos del 1^{er} día del mes): El indicador de esta UTE son las reservas de los embalses del Burguillo y San Juan.

	oct-2025 (hm ³)	nov-2025 (hm ³)	dic-2025 (hm ³)	ene-2026 (hm ³)	feb-2026 (hm ³)	mar-2026 (hm ³)	abr-2026 (hm ³)	may-2026 (hm ³)	jun-2026 (hm ³)	jul-2026 (hm ³)	ago-2026 (hm ³)	sep-2026 (hm ³)
El Burguillo	103,44	92,67	128,68	121,36	139,86	152,95						
San Juan	81,92	72,48	75,35	93,09	113,12	120,06						
TOTAL indicador	185,36	165,15	204,03	214,45	252,98	273,01	s/d	s/d	s/d	s/d	s/d	s/d
Indicador normalizado	0,74	0,71	0,77	0,72	0,81	0,84	s/d	s/d	s/d	s/d	s/d	s/d

Umbral de la UTE (fijados en el Plan Especial de Sequías, aprobado por OM/TEC/1399/2018): - Madrid en normalidad -

	Octubre (hm ³)	Noviembre (hm ³)	Diciembre (hm ³)	Enero (hm ³)	Febrero (hm ³)	Marzo (hm ³)	Abril (hm ³)	Mayo (hm ³)	Junio (hm ³)	Julio (hm ³)	Agosto (hm ³)	Septiembre (hm ³)
Curva de resguardo	325,00	295,35	295,35	295,35	298,64	298,64	298,64	320,64	320,64	320,64	325,00	325,00
Normalidad-Prealerta	53,18	68,38	95,90	152,83	179,31	220,18	247,67	271,63	256,50	219,58	162,10	107,21
Prealerta-Alerta	34,12	52,78	72,72	95,78	139,95	173,67	191,82	206,35	202,21	168,48	120,20	73,67
Alerta-Emergencia	18,96	27,97	52,17	72,92	93,70	116,04	127,65	132,17	126,76	106,69	76,36	46,19

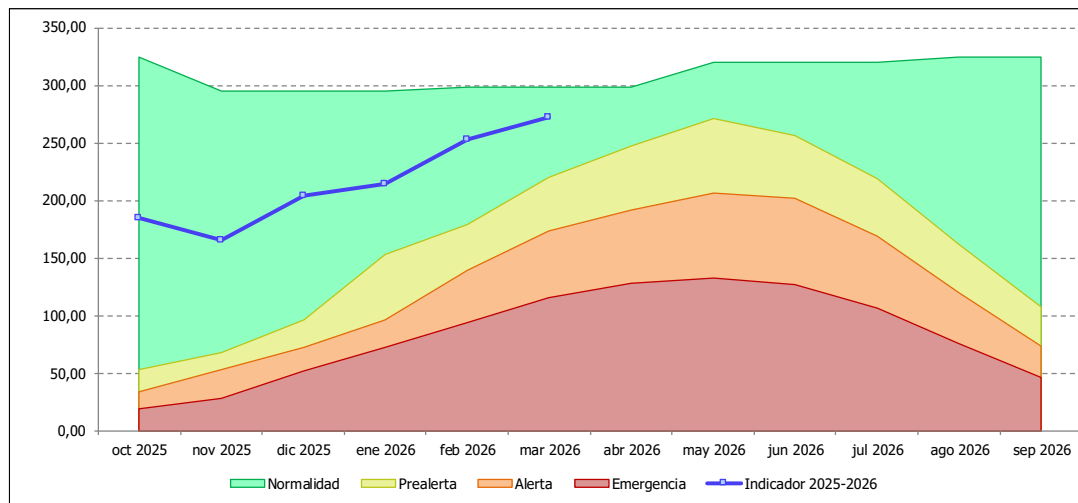

En el mes de marzo de 2026, el indicador alcanza un valor de **273,01 hm³**, que una vez normalizado es de **0,84**. La unidad territorial de escasez se encuentra en **NORMALIDAD**.

Tras las borrascas de 2025 y la necesidad de reparación de las compuertas de las presas del Alberche y el aliviadero de Cazalegas, dañado durante los importantes desembalses, se encuentra en ejecución la obra de emergencia REPARACIÓN DE LAS COMPUERTAS DE LAS PRESAS DE BURGUILLO, PICADAS Y CAZALEGAS, ASÍ COMO EL ALIVIADERO DE LA PRESA DE CAZALEGAS (ÁVILA, MADRID Y TOLEDO).

En caso de abundancia de aportaciones, existe una curva de reservas mínimas para el conjunto Burguillo–San Juan. Solamente en el caso de que las aportaciones permitieran alcanzar el volumen de reservas, la empresa concesionaria hidroeléctrica podría turbinar los caudales excedentes.

Tanto la curva de resguardo del conjunto Burguillo-San Juan, como la curva de reservas mínimas de dicho conjunto, a partir de la cual el usuario hidroeléctrico puede turbinar, fueron definidas en las sesiones anteriores de esta Comisión de Desembalse.

En el cuadro que figura a continuación se reflejan las curvas de resguardo frente a avenidas que se proponen para cada una de las presas (la suma sólo es útil a efectos de poder representar gráficamente el resguardo común frente a la curva de hierro).

CURVA DE RESGUARDO VOLUMEN MÁXIMO (HM ³)												
	Oct	Nov	Dic	Ene	Feb	Mar	Abr	May	Jun	Jul	Ago	Sep
BURGUILLO	194,97	166,57	166,57	166,57	169,86	169,86	169,86	188,72	188,72	188,72	194,97	194,97
SAN JUAN	130,03	128,78	128,78	128,78	128,78	128,78	128,78	131,92	131,92	131,92	130,03	130,03
B+SJ	325	295,35	295,35	295,35	298,64	298,64	298,64	320,64	320,64	320,64	325	325



Presa de San Juan

El volumen máximo mensual y anual (afectado por el correspondiente coeficiente en función de la superficie regada en relación con la concesional) de las zonas regables, hasta que se encuentre vigente la nueva concesión de unificación del sector XI dentro de la totalidad de la zona regable, una vez ya se ha creado una única Comunidad de Regantes que abarca todos los sectores, será:

CONSUMO MÁXIMO (HM ³)										
	Mar	Abr	May	Jun	Jul	Ago	Sep	Oct	Total	
Z.R. ALBERCHE. SECTORES I AL X	0,8	5,3	8,4	15,9	20,5	17,8	8,3	,16	78,6	
ZR ALBERCHE SECTOR XI	0,05	0,3	0,5	0,9	1,2	1,0	0,5	0,1	4,6	
ZR ALBERCHE SECTOR CORRALEJO	0,02	0,1	0,2	0,3	0,4	0,4	0,2	0,03	1,65	

2.1.9. SISTEMA DEL TIÉTAR

El sistema se encuentra en **NORMALIDAD**.

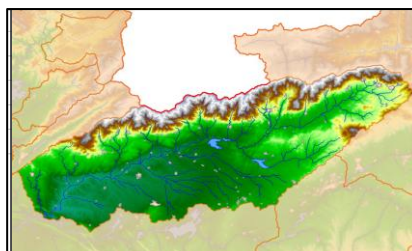

Objetivo del indicador de escasez: Permitir la identificación objetiva de situaciones de dificultad para atender a las demandas de la zona regable de Rosarito.

Evolución del indicador en el año hidrológico (datos del 1er día del mes): Los indicadores de esta UTE son tanto las reservas de los embalses de Rosarito y Navalcán, como las aportaciones acumuladas de diciembre a mayo en el embalse de Rosarito.

	oct-2025 (hm³)	nov-2025 (hm³)	dic-2025 (hm³)	ene-2026 (hm³)	feb-2026 (hm³)	mar-2026 (hm³)	abr-2026 (hm³)	may-2026 (hm³)	jun-2026 (hm³)	jul-2026 (hm³)	ago-2026 (hm³)	sep-2026 (hm³)
Reservas:												
Rosarito	10,59	7,59	38,81	45,30	51,17	65,31						
Navalcán	26,55	26,22	25,76	27,25	31,11	31,26						
TOTAL reservas	37,13	33,81	64,57	72,54	82,29	96,57	s/d	s/d	s/d	s/d	s/d	s/d
Ind. normalizado	0,81	0,79	0,98	0,91	0,94	0,95	s/d	s/d	s/d	s/d	s/d	s/d

Aportaciones (al inicio del mes):

Mensuales	1,01	4,24	58,91	36,97	124,02	430,50						
Acumuladas	---	---	---	36,97	160,99	591,48	s/d	s/d	s/d	---	---	---
Ind. normalizado	---	---	---	0,52	0,57	0,70	s/d	s/d	s/d	---	---	---

Umbrales de la UTE (fijados en el Plan Especial de Sequías, aprobado por OM/TEC/1399/2018):

	Octubre (hm³)	Noviembre (hm³)	Diciembre (hm³)	Enero (hm³)	Febrero (hm³)	Marzo (hm³)	Abril (hm³)	Mayo (hm³)	Junio (hm³)	Julio (hm³)	Agosto (hm³)	Septiembre (hm³)
Reservas:												
Resguardo	59,00	59,00	67,00	81,91	88,91	103,91	111,91	113,91	113,91	113,91	113,91	113,91
Norm.-Prealerta	---	---	---	29,21	29,21	32,61	65,69	91,35	95,92	68,17	38,00	15,00
Prealerta-Alerta	---	---	---	21,18	21,18	21,18	46,30	52,67	76,28	55,14	31,01	15,00
Alerta-Emergencia	---	---	---	15,00	15,00	15,00	23,31	27,55	55,13	41,43	23,85	15,00

Aportaciones acumuladas (al inicio del mes):

Norm.-Prealerta	---	---	---	11,30	36,41	54,00	87,99	131,82	156,57	---	---	---
Prealerta-Alerta	---	---	---	3,51	18,01	38,35	73,44	93,95	96,24	---	---	---
Alerta-Emergencia	---	---	---	2,06	13,14	20,67	45,70	55,19	55,67	---	---	---

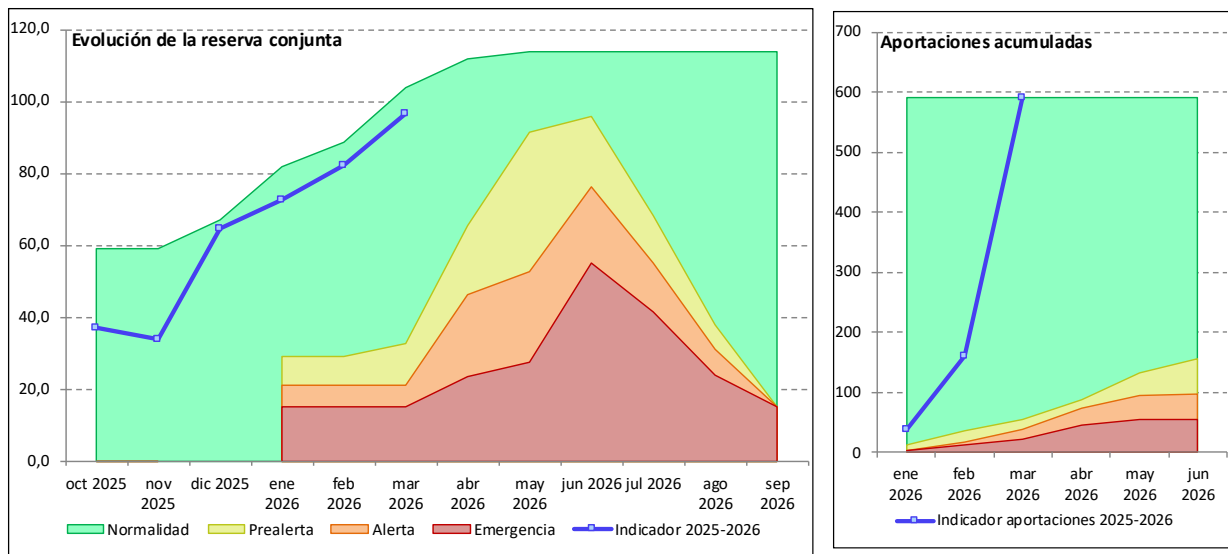

En el mes de marzo de 2026, el indicador de reservas alcanza **96,57 hm³**, que una vez normalizado es de **0,95**. El indicador de aportaciones acumuladas alcanza **591,48 hm³**, que una vez normalizado es de **0,70**. La unidad territorial de escasez se encuentra en **NORMALIDAD**.

Se propone la siguiente curva de resguardo:

CURVA DE RESGUARDO PRESA DE ROSARITO											
VOLUMEN MÁXIMO (HM ³)											
Oct	Nov	Dic	Ene	Feb	Mar	Abr	May	Jun	Jul	Ago	Sep
30	30	38	48	55	70	78	80	80	80	80	80

El volumen máximo anual de la zona regable de Rosarito según concesión será de **133,76 hm³**. El máximo será de 78,71 Hm³ en Rosarito Margen Izquierda y 55,05 Hm³ en Rosarito Margen Derecha.

Se desembalsarán los caudales necesarios para abastecimiento de la Mancomunidad de Oropesa y caudales medioambientales.

Las reservas en Navalcán, a partir de un volumen de 10 hm³, se destinarán a auxiliar, en caso necesario, los riegos del Tiétar, manteniendo en cualquier caso un resguardo de unos 5 hm³ para laminación de avenidas. A día 04 de marzo de 2026 el volumen embalsado es de 66,02 hm³ en Rosarito y 31,90 hm³ en Navalcán, por lo que los usos de abastecimiento están garantizados y será posible, en su caso, complementar los volúmenes de Rosarito para la Zona Regable.



Presa de Rosarito

2.1.10. SISTEMA DEL ALAGÓN

La situación es de **NORMALIDAD**.

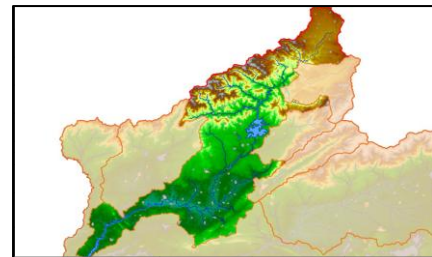

Objetivo del indicador de escasez: Permitir la identificación objetiva de situaciones de dificultad para atender a las demandas en la zona regable del Alagón.

Evolución del indicador en el año hidrológico (datos del 1^{er} día del mes): El indicador de esta UTE son las reservas del embalse de Gabriel y Galán.



	oct-2025 (hm³)	nov-2025 (hm³)	dic-2025 (hm³)	ene-2026 (hm³)	feb-2026 (hm³)	mar-2026 (hm³)	abr-2026 (hm³)	may-2026 (hm³)	jun-2026 (hm³)	jul-2026 (hm³)	ago-2026 (hm³)	sep-2026 (hm³)
Gabriel y Galán	371,62	368,88	456,95	515,94	708,19	776,39						
TOTAL indicador	371,62	368,88	456,95	515,94	708,19	776,39	s/d	s/d	s/d	s/d	s/d	s/d
Indicador normalizado	0,69	0,72	0,79	0,84	0,98	1,00	s/d	s/d	s/d	s/d	s/d	s/d

Umbral de la UTE (fijados en el Plan Especial de Sequías, aprobado por OM/TEC/1399/2018):

	Octubre (hm³)	Noviembre (hm³)	Diciembre (hm³)	Enero (hm³)	Febrero (hm³)	Marzo (hm³)	Abril (hm³)	Mayo (hm³)	Junio (hm³)	Julio (hm³)	Agosto (hm³)	Septiembre (hm³)
Curva de resguardo	655,00	588,40	602,40	605,30	725,00	751,00	835,00	858,00	880,00	880,00	880,00	685,00
Normalidad-Prealerta	195,58	195,58	252,75	317,07	372,61	439,53	435,24	424,36	415,18	351,28	249,81	180,88
Prealerta-Alerta	118,29	118,29	140,77	185,52	240,58	343,59	339,70	329,55	321,03	258,17	158,16	90,61
Alerta-Emergencia	51,00	51,00	51,00	51,00	87,38	157,78	187,96	205,47	213,82	173,35	103,32	57,38

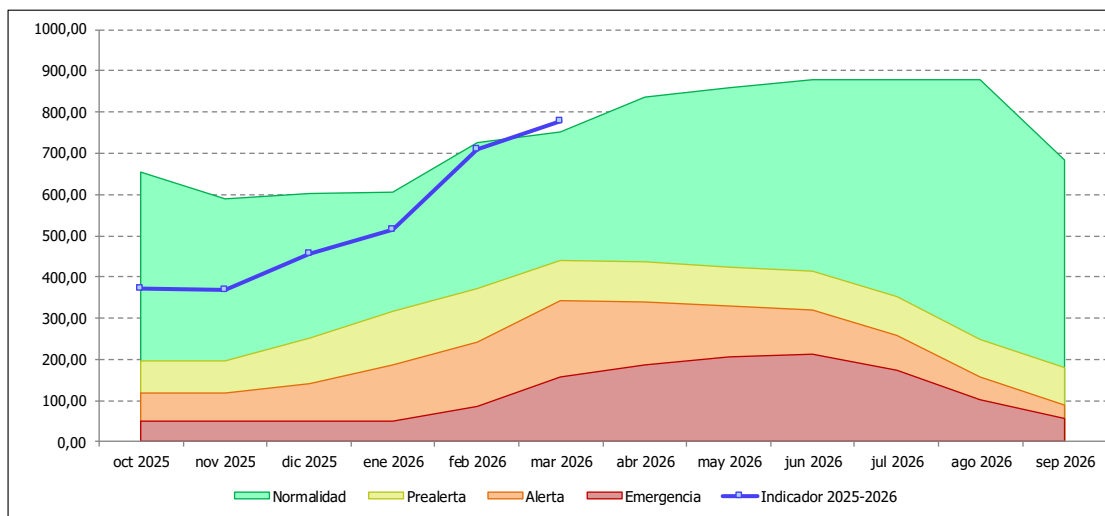



En el mes de marzo de 2026, el indicador alcanza un valor de **776,39 hm³**, que una vez normalizado es de **1,00**. La unidad territorial de escasez se encuentra en **NORMALIDAD**.

De acuerdo con las Normas de Explotación de la Presa de Gabriel y Galán, en caso de aportaciones suficientes se propone que la curva de reservas mínimas en el embalse (siempre con referencia al último día del mes), y la curva de resguardo frente a avenidas sean las siguientes (última actualización de las Normas de Explotación abril 2016, en redacción las nuevas Normas actualizadas):

CURVAS GABRIEL Y GALÁN (HM ³)												
	OCT	NOV	DIC	ENE	FEB	MAR	ABR	MAY	JUN	JUL	AGO	SEP
RESGUARDOS	655,0	588,4	602,4	605,3	725,0	751,0	835,0	858,0	880,0	880,0	880,0	685,0
C. DE HIERRO	420	460	520	600	640	660	700	720	680	580	480	420

Desde la Comisión de Desembalse de 18 de marzo de 2025, se aprobó el aumento del **ciclo semanal de turbinado hasta 60 hm³**, con las siguientes condiciones:

1. El volumen máximo autorizado en los ciclos de turbinación y bombeo no podrá ser mayor que 60 hm³ a la semana, y balance semanal nulo.
2. Se deben respetar en todo momento los niveles de resguardo y de curva de hierro, con la franja establecida de 60 hm³, de los embalses que conforman el sistema, de acuerdo con lo aprobado en las Normas de Explotación vigentes en cada momento.
3. Así mismo, se debe respetar en todo momento el cumplimiento del caudal ecológico en las diferentes estaciones del año.
4. Durante periodos de mantenimiento o avería de equipamiento de turbinado y bombeo, se mantiene la condición de balance semanal nulo. Así, si por avería no se puede bombear de nuevo el volumen para mantener el balance nulo, ese volumen quedará en el embalse inferior pendiente de devolver a los embalses aguas arriba del sistema. Del mismo modo, si algún equipamiento se encuentra en mantenimiento o avería no será de aplicación la variación de la curva de hierro aquí recogida, quedando por tanto fijada tal y como recogen las NEX.

Puesto que no ha generado detrimento en los usos autorizados, continúa vigente a fecha de esta Comisión.

La curva de resguardo frente a avenidas es la misma del año anterior; solamente en el caso de que las aportaciones permitieran alcanzar el volumen de la curva de hierro expresado en cada mes en el cuadro anterior, la empresa concesionaria hidroeléctrica podría turbinar los volúmenes excedentes. Esto siempre será así salvo el caso de que por el punto SAIH MC07 ALAGÓN en Coria esté registrando un caudal superior a los 306 m³/s, caudal de alerta según las actuales Normas de Explotación aprobadas. En este caso, y si se está por debajo de la curva de resguardo, no se turbinará en Gabriel y Galán, y en Valdeobispo se turbinarán los excedentes por aportaciones del río Ambroz. En caso contrario, estando por encima del nivel de resguardo en Gabriel y Galán, los caudales a desaguar los establecerá la Comisión Permanente de Desembalse.

En cualquier caso, la empresa concesionaria tiene libertad para la utilización del bombeo reversible, manteniendo los condicionantes expresados en su concesión.



Presa de Gabriel y Galán

El volumen máximo mensual y anual (afectado por el correspondiente coeficiente en función de la superficie regada en relación con la concesional) en las zonas regables será:

CONSUMO MÁXIMO (HM ³)									
	Mar	Abr	May	Jun	Jul	Ago	Sep	Oct	Total
Z.R. ALAGÓN M.I.		7,1	20,9	32,9	49,3	51,9	40,8		203,0
Z.R. ALAGÓN M.D.	1,1	5,2	18,6	29,2	43,8	46,1	30,8	5,4	180,2

2.1.11. ABASTECIMIENTO A PLASENCIA

La situación es de **NORMALIDAD**.

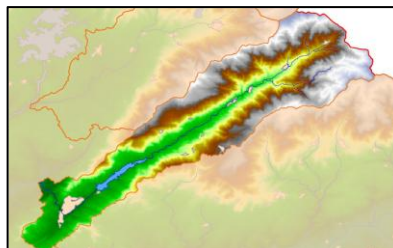

Objetivo del indicador de escasez: Permitir la identificación objetiva de situaciones de dificultad para atender a las demandas de abastecimiento de Plasencia.

Evolución del indicador en el año hidrológico (datos del 1^{er} día del mes): El indicador de esta UTE son las reservas del embalse de Jerte-Plasencia.

	oct-2025 (hm ³)	nov-2025 (hm ³)	dic-2025 (hm ³)	ene-2026 (hm ³)	feb-2026 (hm ³)	mar-2026 (hm ³)	abr-2026 (hm ³)	may-2026 (hm ³)	jun-2026 (hm ³)	jul-2026 (hm ³)	ago-2026 (hm ³)	sep-2026 (hm ³)
Jerte-Plasencia	31,08	26,49	32,21	31,83	39,08	39,60						
TOTAL indicador	31,08	26,49	32,21	31,83	39,08	39,60	s/d	s/d	s/d	s/d	s/d	s/d
Indicador normalizado	0,76	0,69	0,89	0,88	1,00	1,00	s/d	s/d	s/d	s/d	s/d	s/d

Umbrales de la UTE (fijados en el Plan Especial de Sequías, aprobado por OM/TEC/1399/2018):

	Octubre (hm ³)	Noviembre (hm ³)	Diciembre (hm ³)	Enero (hm ³)	Febrero (hm ³)	Marzo (hm ³)	Abril (hm ³)	Mayo (hm ³)	Junio (hm ³)	Julio (hm ³)	Agosto (hm ³)	Septiembre (hm ³)
Curva de resguardo	46,00	46,00	37,00	37,00	37,00	37,00	46,00	46,00	58,00	58,00	58,00	58,00
Normalidad-Prealerta	14,73	14,73	14,73	14,73	14,73	14,73	14,73	14,73	25,52	24,41	19,19	14,73
Prealerta-Alerta	11,18	11,18	11,18	11,18	11,18	11,18	11,18	11,18	18,35	17,79	15,18	11,18
Alerta-Emergencia	7,98	7,98	7,98	7,98	7,98	7,98	7,98	7,98	8,84	8,43	7,98	7,98

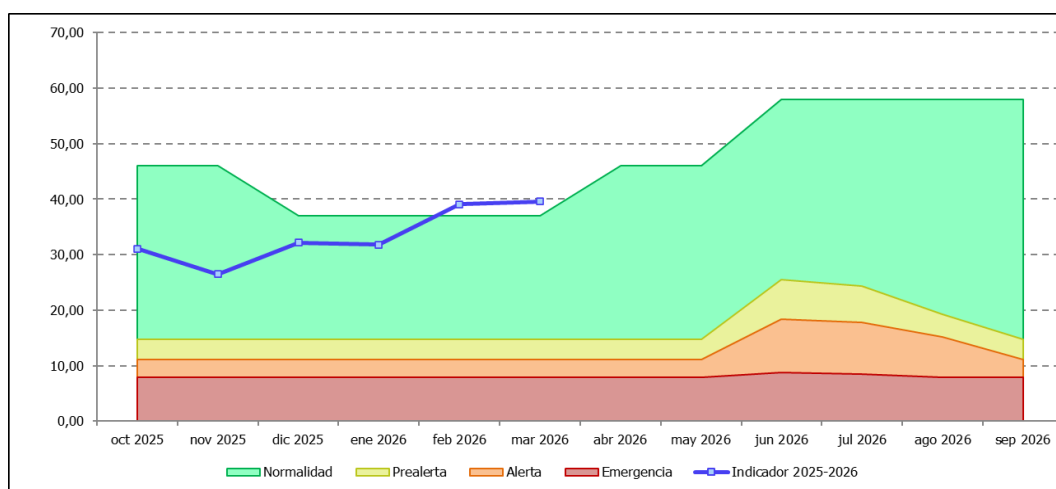

En el mes de marzo de 2026, el indicador alcanza un valor de **39,60 hm³**, que una vez normalizado es de **1,00**. La unidad territorial de escasez se encuentra en **NORMALIDAD**.

Se encuentra en ejecución la obra del *Proyecto de mejora de la toma de abastecimiento a Plasencia en la presa del Jerte*. Tiene por objeto sustituir la tubería de abastecimiento, en el tramo que discurre en el interior de la galería de la presa por una tubería de 600 mm de acero inoxidable. Además, se dispondrá de una segunda conducción de conexión rápida que permitirá garantizar el caudal instantáneo actual durante la fase de construcción de la nueva tubería, y posteriormente se utilizará como conducción de seguridad.



Presa de Jerte

Se propone la siguiente curva de resguardos máximos ((última actualización de las Normas de Explotación abril 2016, en redacción las nuevas Normas actualizadas):

CURVA DE RESGUARDO JERTE VOLUMEN MÁXIMO (HM ³)											
Oct	Nov	Dic	Ene	Feb	Mar	Abr	May	Jun	Jul	Ago	Sep
46	46	37	37	37	37	46	46	58	58	58	58

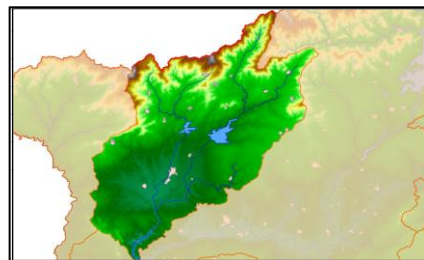

2.1.12. SISTEMA DEL ÁRRAGO

El sistema se encuentra en **NORMALIDAD**.

Objetivo del indicador de escasez: Permitir la identificación objetiva de situaciones de dificultad para atender a las demandas de regadío situadas en la zona regable de Borbollón y Rivera de Gata.

Evolución del indicador en el año hidrológico (datos del 1^{er} día del mes): El indicador de esta UTE son las reservas de los embalses de Borbollón y Rivera de Gata.

	oct-2025 (hm³)	nov-2025 (hm³)	dic-2025 (hm³)	ene-2026 (hm³)	feb-2026 (hm³)	mar-2026 (hm³)	abr-2026 (hm³)	may-2026 (hm³)	jun-2026 (hm³)	jul-2026 (hm³)	ago-2026 (hm³)	sep-2026 (hm³)
Borbollón	38,83	36,89	47,94	61,77	61,69	61,85						
Rivera de Gata	13,89	13,49	21,86	37,51	41,99	43,65						
TOTAL indicador	52,72	50,38	69,79	99,28	103,68	105,50	s/d	s/d	s/d	s/d	s/d	s/d
Indicador normalizado	0,72	0,70	0,77	0,96	1,00	0,92	s/d	s/d	s/d	s/d	s/d	s/d

Umbrales de la UTE (fijados en el Plan Especial de Sequías, aprobado por OM/TEC/1399/2018):

	Octubre (hm³)	Noviembre (hm³)	Diciembre (hm³)	Enero (hm³)	Febrero (hm³)	Marzo (hm³)	Abril (hm³)	Mayo (hm³)	Junio (hm³)	Julio (hm³)	Agosto (hm³)	Septiembre (hm³)
Curva de resguardo	97,81	97,81	103,43	103,43	103,43	109,81	124,09	124,09	124,09	111,69	111,69	111,69
Normalidad-Prealerta	18,60	18,41	30,85	45,76	59,43	81,33	89,17	98,32	88,28	66,35	42,63	26,40
Prealerta-Alerta	16,36	16,36	24,56	35,17	48,07	63,04	70,94	80,35	72,47	53,89	33,62	19,68
Alerta-Emergencia	14,58	14,58	14,58	14,58	22,02	28,87	36,91	46,93	44,09	33,33	21,12	12,49

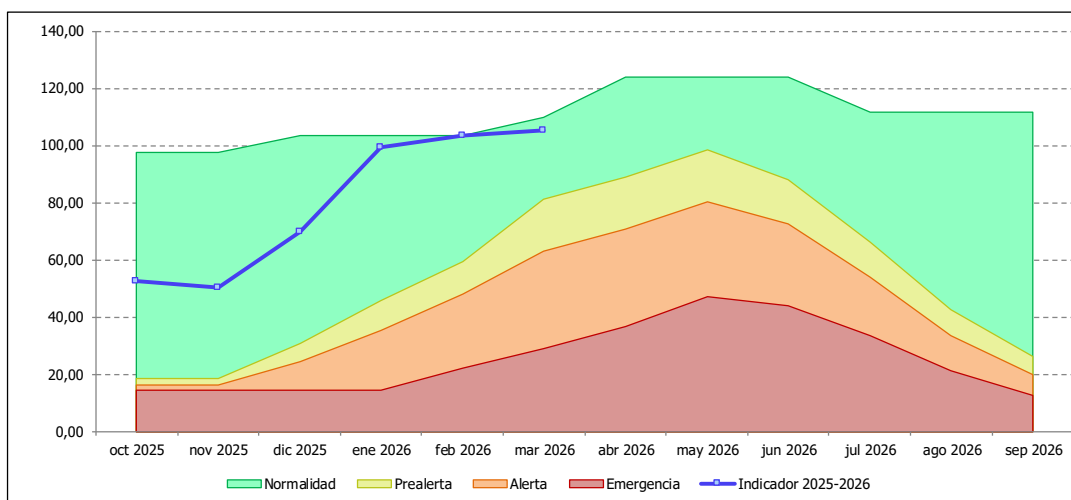



En el mes de marzo de 2026, el indicador alcanza un valor de **105,50 hm³**, que una vez normalizado es de **0,92**. La unidad territorial de escasez se encuentra en **NORMALIDAD**.

Se propone mantener los resguardos de años anteriores, de acuerdo con las Normas de Explotación, revisadas en julio de 2015, en redacción la actualización de las mismas, y recalculados con la Revisión de Seguridad realizada en enero de 2022, necesarios para mantener el volumen para laminación de avenidas:

CURVA DE RESGUARDO RIVERA DE GATA VOLUMEN MÁXIMO (HM ³)											
Oct	Nov	Dic	Ene	Feb	Mar	Abr	May	Jun	Jul	Ago	Sep
32,60		42,60			44,60		46,48				
CURVA DE RESGUARDO BORBOLLÓN VOLUMEN MÁXIMO (HM ³)											
Oct	Nov	Dic	Ene	Feb	Mar	Abr	May	Jun	Jul	Ago	Sep
65,21		60,83			65,21		77,64				



Presa de Rivera de Gata

El volumen máximo mensual y anual para la zona regable (afectado por el correspondiente coeficiente en función de la superficie regada en relación con la concesional) según la nueva concesión, aprobada recientemente, será:

ZR ÁRRAGO CONSUMO MÁXIMO (HM ³)								
Mar	Abr	May	Jun	Jul	Ago	Sep	Oct	Total
0,36	1,55	3,97	11,11	24,30	25,34	14,24	1,89	82,76

2.1.13. ABASTECIMIENTO A BÉJAR Y SU ZONA DE INFLUENCIA

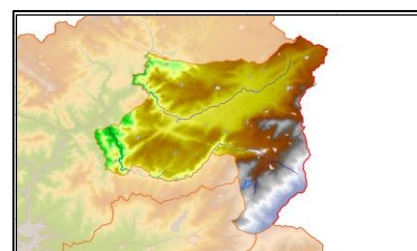

La situación es de **NORMALIDAD**.

Objetivo del indicador de escasez: Permitir la identificación objetiva de situaciones de dificultad para atender a las demandas de abastecimiento de Béjar y su zona de influencia.

Evolución del indicador en el año hidrológico (datos del 1^{er} día del mes): El indicador de esta UTE son las reservas del embalse de Navamuño.

	oct-2025 (hm ³)	nov-2025 (hm ³)	dic-2025 (hm ³)	ene-2026 (hm ³)	feb-2026 (hm ³)	mar-2026 (hm ³)	abr-2026 (hm ³)	may-2026 (hm ³)	jun-2026 (hm ³)	jul-2026 (hm ³)	ago-2026 (hm ³)	sep-2026 (hm ³)
Navamuño	6,11	4,50	6,59	7,99	10,39	12,06						
TOTAL indicador	6,11	4,50	6,59	7,99	10,39	12,06	s/d	s/d	s/d	s/d	s/d	s/d
Indicador normalizado	0,56	0,43	0,59	0,66	0,80	0,90	s/d	s/d	s/d	s/d	s/d	s/d

Umbral de la UTE (fijados en el Plan Especial de Sequías, aprobado por OM/TEC/1399/2018):

	Octubre (hm ³)	Noviembre (hm ³)	Diciembre (hm ³)	Enero (hm ³)	Febrero (hm ³)	Marzo (hm ³)	Abril (hm ³)	Mayo (hm ³)	Junio (hm ³)	Julio (hm ³)	Agosto (hm ³)	Septiembre (hm ³)
Curva de resguardo	13,80	13,80	13,80	13,80	13,80	13,80	13,80	13,80	13,80	13,80	13,80	13,80
Normalidad-Prealerta	5,01	5,06	5,05	5,13	5,25	5,34	5,33	5,26	5,14	4,86	4,59	4,48
Prealerta-Alerta	3,45	3,51	3,50	3,58	3,70	3,79	3,78	3,71	3,59	3,31	3,03	2,92
Alerta-Emergencia	2,03	2,04	2,08	2,15	2,26	2,37	2,42	2,41	2,37	2,30	2,18	2,08

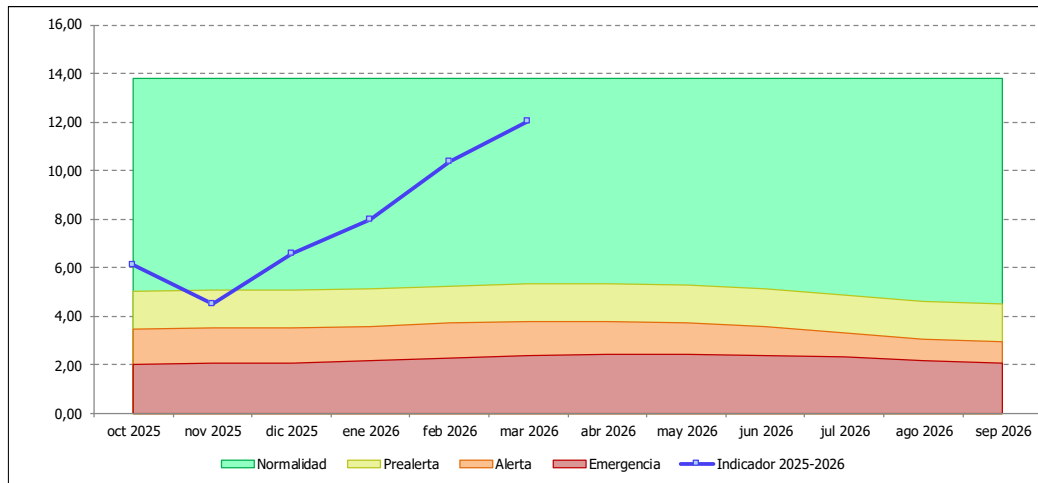

En el mes de marzo de 2026, el indicador alcanza un valor de **12,06 hm³**, que una vez normalizado es de **0,90**. La unidad territorial de escasez se encuentra en **NORMALIDAD**.

Para la presa de Navamuño, a espera de la revisión de las vigentes Normas de Explotación, aprobadas en 2017 (en redacción su actualización), se propone utilizar la curva de hierro en ellas existente (el volumen indicado es para el primer día de cada mes):

CURVA DE HIERRO NAVAMUÑO VOLUMEN MÍNIMO (HM ³)											
Oct	Nov	Dic	Ene	Feb	Mar	Abr	May	Jun	Jul	Ago	Sep
5,65	4,16	5,9	6,62	8,62	9,62	10,62	11,62	11,62	10,12	8,63	7,14



Presa de Navamuño

2.1.14. SISTEMA DE RIEGOS DEL AMBROZ

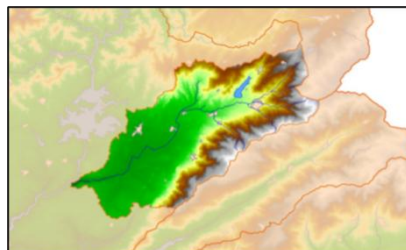

La situación es de **NORMALIDAD**.

Objetivo del indicador de escasez: Permitir la identificación objetiva de situaciones de dificultad para atender a las demandas de regadío situadas en la zona regable del Ambroz.

Evolución del indicador en el año hidrológico (datos del 1^{er} día del mes): El indicador de esta UTE son las reservas del embalse de Baños.

	oct-2025 (hm³)	nov-2025 (hm³)	dic-2025 (hm³)	ene-2026 (hm³)	feb-2026 (hm³)	mar-2026 (hm³)	abr-2026 (hm³)	may-2026 (hm³)	jun-2026 (hm³)	jul-2026 (hm³)	ago-2026 (hm³)	sep-2026 (hm³)
Baños	26,97	25,28	25,50	25,62	26,96	35,30						
TOTAL indicador	26,97	25,28	25,50	25,62	26,96	35,30	s/d	s/d	s/d	s/d	s/d	s/d
Indicador normalizado	0,82	0,79	0,77	0,72	0,73	0,90	s/d	s/d	s/d	s/d	s/d	s/d

Umbral de la UTE (fijados en el Plan Especial de Sequías, aprobado por OM/TEC/1399/2018):

	Octubre (hm³)	Noviembre (hm³)	Diciembre (hm³)	Enero (hm³)	Febrero (hm³)	Marzo (hm³)	Abril (hm³)	Mayo (hm³)	Junio (hm³)	Julio (hm³)	Agosto (hm³)	Septiembre (hm³)
Curva de resguardo	38,80	38,80	38,80	38,80	38,80	38,80	40,85	40,85	40,85	40,85	40,85	40,85
Normalidad-Prealerta	6,00	7,15	10,41	15,35	17,21	20,62	21,63	22,97	22,25	18,57	12,69	7,01
Prealerta-Alerta	3,00	3,77	6,23	9,38	12,41	14,44	15,48	16,86	16,36	13,35	8,54	3,89
Alerta-Emergencia	1,59	1,96	3,96	6,88	7,43	9,85	10,92	12,33	12,06	9,72	5,97	2,36

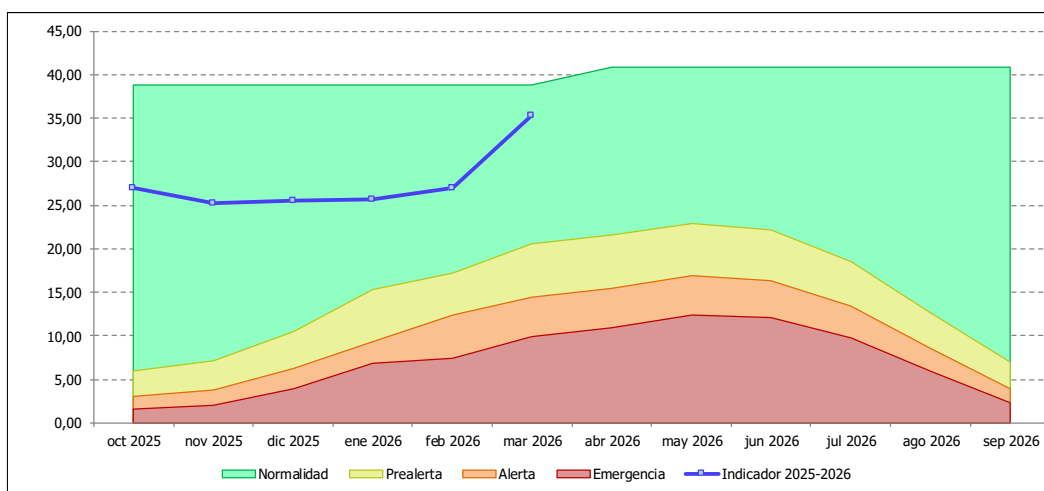

La situación del embalse es de **35,30 hm³** de volumen, que una vez normalizado es de **0,90**. Según el Plan Especial de Alerta y Eventual Sequía, la situación en el Sistema de Riegos del Ambroz es de **NORMALIDAD**.

La demanda habitual de los riegos del Ambroz es de 13 hm³ para la campaña, dando de alta una superficie aproximada de 1.600 Ha.

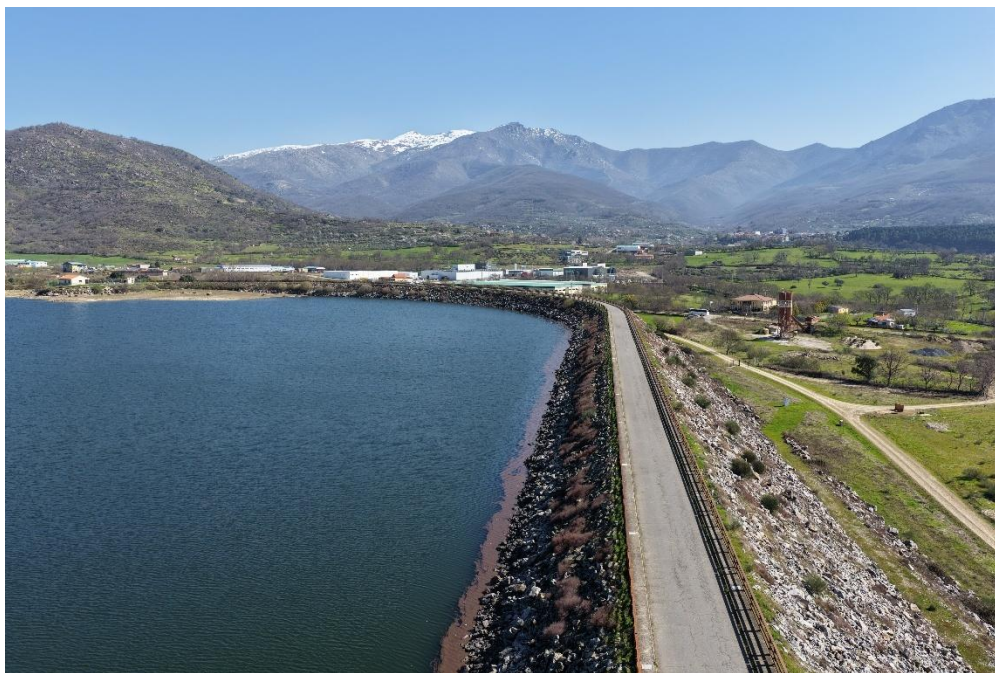

Presa de Baños

2.1.15. ABASTECIMIENTO A CÁCERES

La situación es de **NORMALIDAD**.

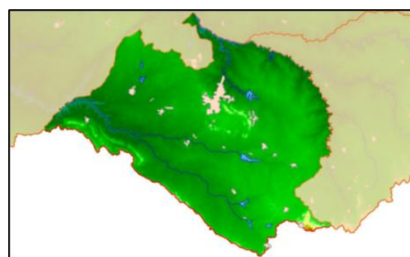

Objetivo del indicador de escasez: Permitir la identificación objetiva de situaciones de dificultad para atender a las demandas de abastecimiento de Cáceres y su zona de influencia.

Evolución del indicador en el año hidrológico (datos del 1^{er} día del mes): Los indicadores de esta UTE son tanto las reservas del embalse de Guadiloba como el nivel del embalse de Alcántara II (por encima de 194 m.s.n.m. la UTE se considera en normalidad).



	oct-2025 (hm³)	nov-2025 (hm³)	dic-2025 (hm³)	ene-2026 (hm³)	feb-2026 (hm³)	mar-2026 (hm³)	abr-2026 (hm³)	may-2026 (hm³)	jun-2026 (hm³)	jul-2026 (hm³)	ago-2026 (hm³)	sep-2026 (hm³)
Guadiloba	10,86	10,54	10,64	15,50	17,21	17,69						
Indicador de reservas	10,86	10,54	10,64	15,50	17,21	17,69	s/d	s/d	s/d	s/d	s/d	s/d
Ind. reservas normalizado	0,51	0,50	0,49	0,71	0,77	0,74	s/d	s/d	s/d	s/d	s/d	s/d
Cota Alcántara II (m.s.n.m.)	209,01	199,82	201,33	206,62	214,10	216,01						

Umbral de la UTE (fijados en el Plan Especial de Sequías, aprobado por OM/TEC/1399/2018):

	Octubre (hm³)	Noviembre (hm³)	Diciembre (hm³)	Enero (hm³)	Febrero (hm³)	Marzo (hm³)	Abril (hm³)	Mayo (hm³)	Junio (hm³)	Julio (hm³)	Agosto (hm³)	Septiembre (hm³)
Curva de resguardo	21,00	21,00	21,00	21,00	21,00	21,00	21,00	21,00	21,00	21,00	21,00	21,00
Normalidad-Prealerta	10,64	10,44	10,77	11,57	12,87	14,67	16,22	17,01	16,72	15,24	13,24	11,53
Prealerta-Alerta	7,26	7,20	7,48	8,08	9,00	10,11	10,97	11,31	11,04	10,10	8,85	7,78
Alerta-Emergencia	4,10	4,16	4,40	4,84	5,40	5,90	6,10	6,04	5,80	5,36	4,80	4,30

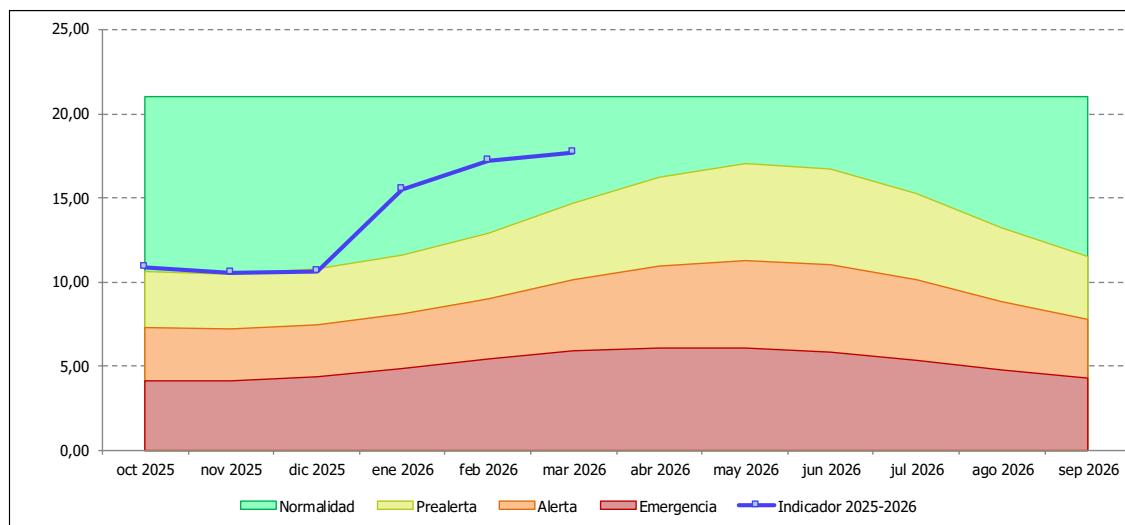

En el mes de marzo de 2026, el indicador de reservas alcanza **17,69 hm³**, que una vez normalizado es de **0,74**. El nivel del embalse de Alcántara II es de 216,01 m.s.n.m, y por ello, la unidad territorial de escasez se encuentra en **NORMALIDAD**.

El indicador del sistema de abastecimiento a Cáceres es combinado y se refiere en primer lugar al nivel de embalse de Alcántara, de donde parte una conducción que alimenta al embalse de Guadiloba. Siempre y cuando el nivel se encuentre por encima de la cota 194,00 m.s.n.m. (cota mínima de aspiración de las bombas), y según el actual PES, se considera que el sistema se encuentra en situación de normalidad. En caso contrario, será el indicador referido al volumen de embalse almacenado en Guadiloba el que defina en qué fase de sequía se encuentra el sistema. Una vez se apruebe el nuevo PES, el sistema de indicadores previsto en esta UTE varía y solo se tendrá en cuenta el nivel del embalse de Guadiloba.

2.1.16. ABASTECIMIENTO A TRUJILLO

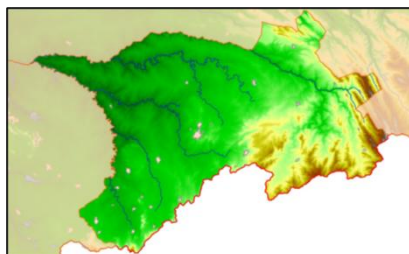

La situación es de **NORMALIDAD**.

Objetivo del indicador de escasez: Permitir la identificación objetiva de situaciones de dificultad para atender a las demandas de abastecimiento de los municipios de la futura Mancomunidad de Santa Lucía.

Evolución del indicador en el año hidrológico (datos del 1^{er} día del mes): El indicador de esta UTE son las reservas del embalse de Santa Lucía.



	oct-2025 (hm³)	nov-2025 (hm³)	dic-2025 (hm³)	ene-2026 (hm³)	feb-2026 (hm³)	mar-2026 (hm³)	abr-2026 (hm³)	may-2026 (hm³)	jun-2026 (hm³)	jul-2026 (hm³)	ago-2026 (hm³)	sep-2026 (hm³)
Santa Lucía	1,05	0,97	1,31	1,40	1,50	1,50						
TOTAL indicador	1,05	0,97	1,31	1,40	1,50	1,50	s/d	s/d	s/d	s/d	s/d	s/d
Indicador normalizado	0,70	0,64	0,87	0,93	1,00	1,00	s/d	s/d	s/d	s/d	s/d	s/d

Umbral de la UTE (fijados en el Plan Especial de Sequías, aprobado por OM/TEC/1399/2018):

	Octubre (hm³)	Noviembre (hm³)	Diciembre (hm³)	Enero (hm³)	Febrero (hm³)	Marzo (hm³)	Abril (hm³)	Mayo (hm³)	Junio (hm³)	Julio (hm³)	Agosto (hm³)	Septiembre (hm³)
Curva de resguardo	1,50	1,50	1,50	1,50	1,50	1,50	1,50	1,50	1,50	1,50	1,50	1,50
Normalidad-Prealerta	0,77	0,77	0,77	0,77	0,77	0,77	0,99	1,22	1,40	1,14	0,80	0,77
Prealerta-Alerta	0,50	0,50	0,50	0,50	0,50	0,50	0,65	0,81	0,86	0,70	0,52	0,50
Alerta-Emergencia	0,28	0,28	0,28	0,28	0,28	0,28	0,34	0,39	0,41	0,33	0,28	0,28

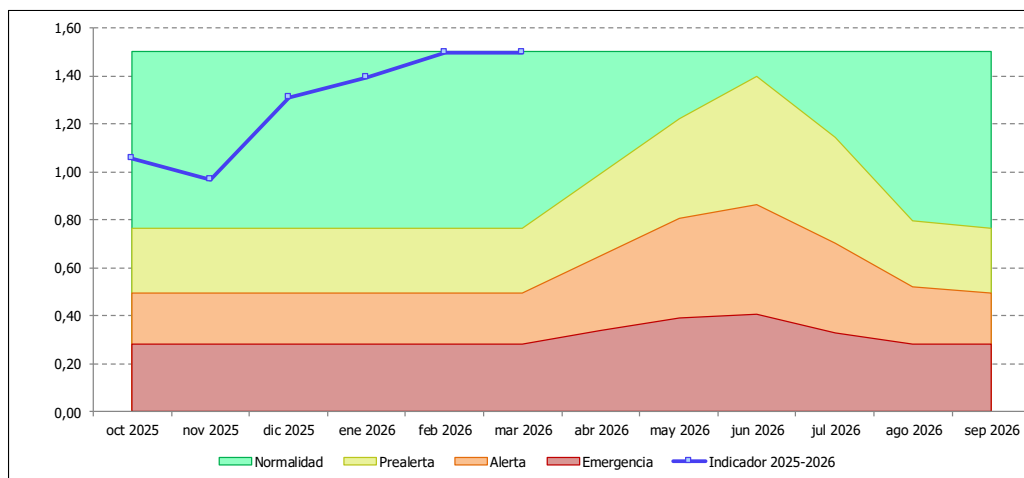

En el mes de marzo de 2026, el indicador alcanza un valor de **1,50 hm³**, que una vez normalizado es de **1,00**. La unidad territorial de escasez se encuentra en **NORMALIDAD**.

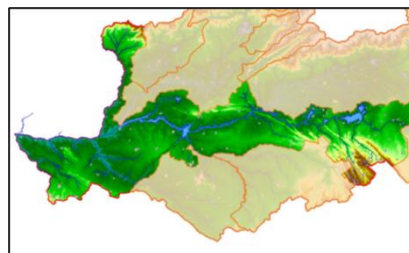

2.1.17. BAJO TAJO- EXTREMADURA

La situación es de **NORMALIDAD**.

Objetivo del indicador de escasez: Permitir la identificación objetiva de situaciones de dificultad para atender a las demandas de agua superficial situadas en el eje del río Tajo, desde el embalse de Azután hasta el embalse de Cedillo, teniendo en cuenta también el cumplimiento de las obligaciones establecidas en el convenio de Albufeira.

Evolución del indicador en el año hidrológico (datos del 1^{er} día del mes): El indicador de esta UTE son las reservas de los embalses de Valdecañas y Alcántara II.

	oct-2025 (hm ³)	nov-2025 (hm ³)	dic-2025 (hm ³)	ene-2026 (hm ³)	feb-2026 (hm ³)	mar-2026 (hm ³)	abr-2026 (hm ³)	may-2026 (hm ³)	jun-2026 (hm ³)	jul-2026 (hm ³)	ago-2026 (hm ³)	sep-2026 (hm ³)
Valdecañas	787,56	886,79	921,18	846,71	891,95	1398,12						
Alcántara II	2352,08	1691,58	1790,63	2163,82	2779,32	2966,34						
TOTAL indicador	3139,64	2578,37	2711,81	3010,53	3671,27	4364,46	s/d	s/d	s/d	s/d	s/d	s/d
Indicador normalizado	0,70	0,59	0,61	0,67	0,80	0,95	s/d	s/d	s/d	s/d	s/d	s/d

Umbral de la UTE (fijados en el Plan Especial de Sequías, aprobado por OM/TEC/1399/2018):

	Octubre (hm ³)	Noviembre (hm ³)	Diciembre (hm ³)	Enero (hm ³)	Febrero (hm ³)	Marzo (hm ³)	Abril (hm ³)	Mayo (hm ³)	Junio (hm ³)	Julio (hm ³)	Agosto (hm ³)	Septiembre (hm ³)
Curva de resguardo	4608,00	4608,00	4608,00	4608,00	4608,00	4608,00	4608,00	4608,00	4608,00	4608,00	4608,00	4608,00
Normalidad-Prealerta	2162,92	2157,89	2163,07	2156,24	2219,92	2219,93	2156,56	2160,58	2160,67	2153,37	2155,69	2156,15
Prealerta-Alerta	1886,70	1880,24	1931,05	1876,07	1946,30	1990,14	1874,14	1878,47	1878,57	1872,89	1876,94	1879,58
Alerta-Emergencia	853,94	890,56	1050,84	1035,49	1246,05	1435,23	1361,16	1241,86	1100,19	968,76	831,12	841,86

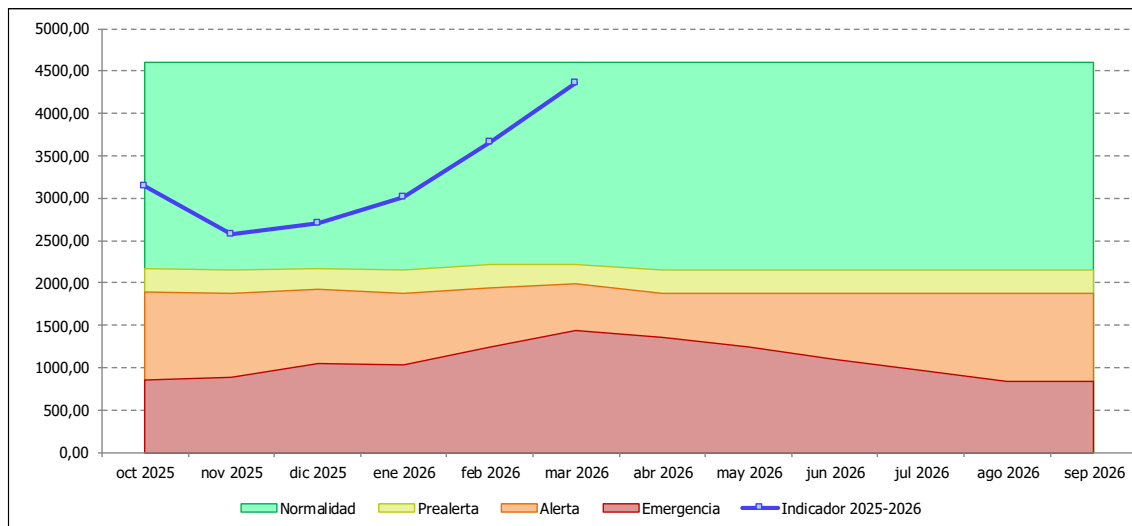

En el mes de marzo de 2026, el indicador alcanza un valor de **4.364,46 hm³**, que una vez normalizado es de **0,95**. La unidad territorial de escasez se encuentra en **NORMALIDAD**.

Están garantizadas las demandas consuntivas de los Riegos de Valdecañas.

La evolución de estas curvas depende mucho de las decisiones que tome el concesionario hidroeléctrico en la turbinación de caudales hacia Portugal.

2.1.18. CONVENIO DE ALBUFEIRA

El régimen de caudales viene fijado por el Protocolo de revisión del Convenio sobre cooperación para la protección y el aprovechamiento sostenible de las aguas de las cuencas hidrográficas hispanoportuguesas y el Protocolo adicional, suscrito en Albufeira el 30 de noviembre de 1998, hecho en Madrid y Lisboa el 4 de abril de 2008.

Artículo 4: Cuenca hidrográfica del río Tajo:

1. Las estaciones de control del régimen de caudales del Convenio de Albufeira en la cuenca hidrográfica del río Tajo se localizan en:

a) Sección a la salida del Salto de Cedillo;

b) Estación hidrométrica de Ponte de Muge.

2. Las Partes, en su territorio, realizarán una gestión de las aguas de la cuenca hidrográfica del río Tajo de manera que el régimen de caudales satisfaga los valores mínimos indicados en el punto 3 del Segundo Anexo al Protocolo Adicional en las secciones definidas en el punto anterior salvo en los períodos de excepción regulados en los puntos siguientes.



3. Los caudales integrales mínimos circulantes por la estación de control de Ponte de Muge, deberán corresponder a los caudales integrales mínimos en la estación de control de Cedillo más los caudales integrales mínimos establecidos en el punto 3 del Segundo Protocolo Adicional para la subcuenca portuguesa entre Cedillo y Ponte de Muge.

4. Los caudales integrales anuales referidos en el punto 3 del Segundo Anexo al Protocolo Adicional no se aplican en los períodos en que se verifique una de las siguientes circunstancias:

a) Cuando la precipitación de referencia en la cuenca hidrográfica, acumulada desde el inicio del año hidrológico (1 de octubre) hasta el 1 de abril, sea inferior al 60% de la precipitación media acumulada en el mismo período;

b) Cuando la precipitación de referencia en la cuenca hidrográfica, acumulada desde el inicio del año hidrológico hasta el 1 de abril sea inferior al 70% de la precipitación media acumulada en la cuenca en el mismo período y la precipitación de referencia acumulada en el año hidrológico precedente hubiera sido inferior al 80% de la media anual.

5. Los caudales integrales trimestrales no se aplican en los trimestres en que la precipitación de referencia acumulada en un período de seis meses hasta el día 1 del tercer mes del trimestre sea inferior al 60% de la precipitación media acumulada en la cuenca en el mismo período.

6. Los caudales integrales semanales no se aplican cuando tiene lugar la situación de excepción referida en el punto anterior.

Artículo 9

La precipitación de referencia está calculada, para cada estación de control, de acuerdo con los valores de las precipitaciones observadas en las estaciones pluviométricas, afectados por los siguientes coeficientes de ponderación asociados:

Cedillo	Tajo	Cáceres	50
		Madrid (Retiro)	50
Ponte Muge	Tajo	Rego de Murta	58
		Ladoeiro (14n/02ug)	42

Segundo anexo al Protocolo Adicional



3. Régimen de caudales en la cuenca hidrográfica del río Tajo:

a) *En la sección de aguas abajo del Salto de Cedillo:*

I) *Caudal integral anual: 2.700 hm³.*

II) *Caudal integral trimestral:*

1 de octubre a 31 de diciembre: 295 hm³.

1 de enero a 31 de marzo: 350 hm³.

1 de abril a 30 de junio: 220 hm³.

1 de julio a 30 de septiembre: 130 hm³.

III) *Caudal integral semanal: 7 hm³.*

b) *En la estación hidrométrica de Ponte de Muge:*

I) *Caudal integral anual correspondiente a la subcuenca portuguesa entre Cedillo y Ponte de Muge: 1.300 hm³.*

II) *Caudal integral trimestral correspondiente a la subcuenca portuguesa entre Cedillo y Ponte de Muge:*

1 de octubre a 31 de diciembre: 150 hm³.

1 de enero a 31 de marzo: 180 hm³.

1 de abril a 30 de junio: 110 hm³.

1 de julio a 30 de septiembre: 60 hm³.

III) *Caudal integral semanal correspondiente a la subcuenca portuguesa entre Cedillo y Ponte de Muge: 3 hm³.*

La aportación transferida a Portugal hasta el día 1 de febrero del año hidrológico 2025 – 2026 (último informe emitido), medida en el Salto de Cedillo, ha sido de 3.054 hm³, alcanzando el 113% del caudal integral anual mínimo de 2.700 hm³/año a transferir a Portugal, en caso de no excepción. A fecha de estudio de esta Comisión, el día **1 de marzo de 2026**, se han enviado **8.297,89 hm³**, de los que 5.200 hm³ aproximadamente han sido en febrero por las abundantes lluvias.

Por otra parte, en el primer trimestre la aportación trimestral alcanzó 1.726,8 hm³, lo que equivale al 585,4% del caudal trimestral comprometido en caso de no excepción. En enero se enviaron 1.327,7 hm³, lo que ya suponía el 956,0% del valor trimestral, faltando los altos valores de febrero y marzo para completar el trimestre. Los caudales semanales han resultado siempre superiores al mínimo semanal de 7 hm³, comprometido en caso de no excepción, y diarios de al menos 1 hm³.

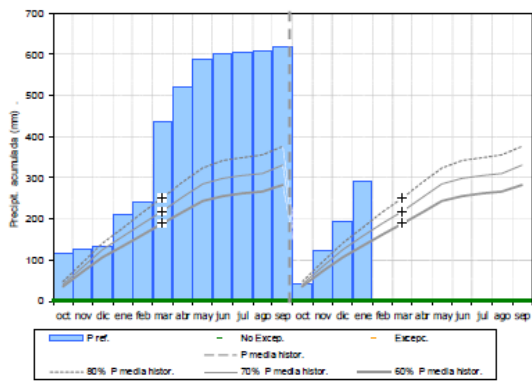

Año hidrológico:	2025/26
Estado de excepción:	No excepción a confirmar
Compromiso Q anual:	2.700 hm ³ /año

Estado de excepción trimestral:	
Excepción:	oct-dic No excepción
	ene-mar No excepción a confirmar
	abr-jun
	jul-sep

Compromisos en los trimestres sin excepción:	
Q trimestral:	oct-dic 295 hm ³ /trimestre
	ene-mar 350 hm ³ /trimestre
	abr-jun 220 hm ³ /trimestre
	jul-sep 130 hm ³ /trimestre

Q semanal: 7 hm³/semana

Aportación anual acumulada (hm³)

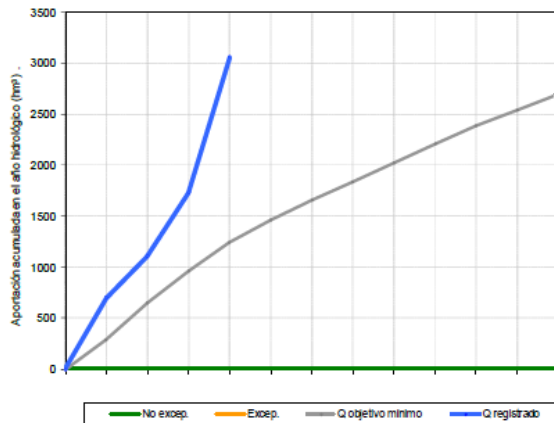

Aportaciones trimestrales (hm³)

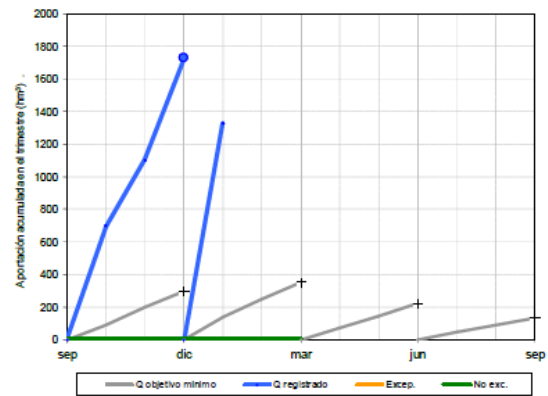

Aportaciones registradas semanalmente (hm³)

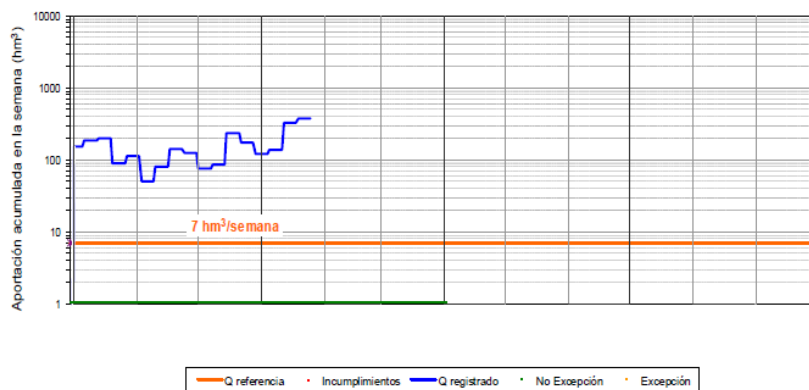



La precipitación de referencia acumulada en lo que va del año hidrológico, hasta fecha del informe, para la cuenca en la estación de control del salto de Cedillo ha sido de 292,5 mm, lo que supone un 131% de la media histórica de comparación, calculada con valores de los años 1945/46–2021/22.

En el primer trimestre la precipitación semestral acumulada es del 82% de la precipitación acumulada para ese mismo período en la serie histórica. Se confirmó que no se dan condiciones de excepcionalidad al caudal trimestral.

Trimestre/Mes		PRECIPITACIÓN EN LA CUENCA DE LA ESTACIÓN DE CONTROL EMBALSE DE CEDILLO (TAJO)			
		Precipitación de referencia registrada mensual (mm)	Precipitación de referencia acumulada en los meses (mm)	Precipitación media acumulada en la cuenca (mm) 1945/46-2021/22	% de la precipitación media acumulada en la cuenca
AH ANTERIOR (2024/2025)		617,6	617,6	471,7	130,9%
OCT-DIC [1]	oct.-25	40,4	40,4	58,0	69,5 %
	nov.-25	82,9	123,2	119,9	102,7 %
	dic.-25	70,9	194,1	176,9	109,7 %
ENE-MAR [2]	ene.-26	96,4	292,5	223,0	131,1 %
	feb.-26			269,1	
	mar.-26			313,3	
ABR-JUN [3]	abr.-26			361,7	
	may.-26			405,5	
	jun.-26			427,0	
JUL-SEP [4]	jul.-26			434,9	
	ago.-26			443,7	
	sep.-26			471,7	

Fuente: Agencia Estatal de Meteorología

Con fecha de control de Protocolo de Revisión del Convenio, 1 de abril de 2026, en función de si la precipitación acumulada desde el inicio del año hidrológico es menor o mayor que el umbral del 60% de la precipitación de referencia para el mismo período en la serie histórica, se determinará si se dan o no condiciones de excepcionalidad al cumplimiento del caudal anual en la estación de control del Salto de Cedillo. Con las abundantes lluvias registradas, la revisión tendrá como conclusión que nos encontramos en un año de no excepción.



Los caudales para desembalsar –mientras se mantenga la **situación de no excepción**– son:

I) Caudal integral anual: 2.700 hm³.

II) Caudal integral trimestral:

1 de octubre a 31 de diciembre: 295 hm³.

1 de enero a 31 de marzo: 350 hm³.

1 de abril a 30 de junio: 220 hm³.

1 de julio a 30 de septiembre: 130 hm³.

III) Caudal integral semanal: 7 hm³.

La entrada en vigor de los acuerdos adoptados en las reuniones plenarios XXV (24 de septiembre de 2024) y XXVI (21 de octubre de 2024) de la Comisión para la Aplicación y Desarrollo del Convenio de Albufeira (CADC), así como en la XXXV Cumbre Hispano-Portuguesa (23 de octubre de 2024), se produjo desde su aprobación en la XXVI CADC el **21 de octubre de 2024**.

En virtud de este acuerdo, resulta imprescindible gestionar los embalses de Cedillo, Fratel y Belver de manera que se eviten días sin caudal aguas abajo de Belver.

Para cumplir con este compromiso, la parte española procurará que los caudales desembalsados desde la presa de Cedillo por el concesionario sean **iguales o superiores a 1 hm³/día**.



2.1.19. APLICACIÓN DE LO PREVISTO EN EL ARTÍCULO 55.2 DEL TEXTO REFUNDIDO DE LA LEY DE AGUAS PARA LOS EMBALSES DE AZUTÁN, VALDECAÑAS, TORREJÓN-TAJO Y ALCÁNTARA

Basándose en la **Resolución de 24 de septiembre de 2025** de la Presidencia del Organismo, **que prorroga la de 17 de julio de 2024**, en la que se exponen las premisas y regímenes de explotación de los embalses en la cuenca del Tajo que cumplen los criterios del artículo 55 del Texto Refundido de la Ley de Aguas: Azután, Valdecañas, Torrejón-Tajo y Alcántara, se expone a continuación la Resolución y el estado de cumplimiento de los mismos.

Con fecha de esta Comisión ya se ha enviado el volumen anual requerido a Portugal recogido en el Convenio de Albufeira, estudiado en el apartado anterior, por lo que en el resto del año hidrológico se deberán explotar estos embalses basándose en el apartado correspondiente a esta casuística, (respetando, además, los caudales mensuales del apartado A y las reservas destinadas a garantizar las demandas), que, una vez cumplido el Convenio, sería la 2ª comprobación del apartado B:

- A) PROPUESTA PRELIMINAR DE UN RÉGIMEN MÍNIMO Y MÁXIMO DE CAUDALES MEDIOS MENSUALES A DESEMBALSAR PARA SITUACIONES DE NORMALIDAD HIDROLÓGICA Y DE SEQUÍA PROLONGADA.

Como régimen mínimo de caudales medios mensuales a desembalsar para situaciones de normalidad hidrológica, se proponen los valores de los caudales ecológicos mínimos trimestrales establecidos en la normativa del Plan Hidrológico del tercer ciclo (valores en m³/s), así como las condiciones de aplicación que figuran en dicha normativa.

En el caso del embalse de Azután, la implantación gradual del régimen de caudales ecológicos mínimos, establecidos en el vigente plan hidrológico de la cuenca en este embalse, provoca que el régimen mínimo de caudales medios mensuales a desembalsar aplicado en el pasado año hidrológico, no sea válido para el próximo año 2025/26, teniendo en cuenta la reciente sentencia STS 515/2025 (recurso 447/2023), que anula la implantación gradual del régimen de caudales ecológicos en aquellas masas de agua vinculadas con zonas protegidas de la Red Natura 2000, entre las que figuraría el embalse de Azután.

EMBALSE	OCT-NOV-DIC	ENE-FEB-MAR	ABR-MAY-JUN	JUL-AGO-SEPT
AZUTÁN	17,0	25,0	19,0	13,0
VALDECAÑAS	14,0	17,0	10,6	6,2
TORREJÓN-TAJO	14,4	17,4	10,8	6,3
ALCÁNTARA	33,0	40,0	25,0	14,0

Régimen de caudales mínimos en m³/s.



Estos valores, considerándolos caudales medios, equivalen a los siguientes volúmenes (en hm^3) para cada mes:

MES	OCT	NOV	DIC	ENE	FEB	MAR	ABR	MAY	JUN	JUL	AGO	SEPT
AZUTÁN	45,53	44,06	45,53	66,96	60,48	66,96	49,25	50,89	49,25	34,82	34,82	33,70
VALDECAÑAS	37,50	36,29	37,50	45,53	41,13	45,53	27,48	28,39	27,48	16,61	16,61	16,07
TORREJÓN-TAJO	38,57	37,32	38,57	46,60	42,09	46,60	27,99	28,93	27,99	16,87	16,87	16,33
ALCÁNTARA	88,39	85,54	88,39	107,14	96,77	107,14	64,80	66,96	64,80	37,50	37,50	36,29

Régimen de caudales mínimos en hm^3/mes .

Tal y como establece el Plan Hidrológico del tercer ciclo en el caso de embalses encadenados, situación que se da en Valdecañas, Torrejón-Tajo y Alcántara, este régimen de caudales ecológicos mínimos sólo será exigible cuando la lámina de agua del embalse situado aguas abajo no llegue hasta el pie de presa del propio embalse o cuando se considere conveniente para mantener una calidad del agua adecuada.

Siguiendo el mismo criterio del Plan Hidrológico vigente, no se consideran reducciones del régimen de caudales ecológicos mínimos en situaciones de sequía cuando puedan verse afectados espacios protegidos de la red Natura 2000. Por lo tanto, el régimen propuesto para situaciones de sequía prolongada coincide con el de situaciones de normalidad hidrológica.

En cuanto al régimen máximo de caudales máximos mensuales a desembalsar en situaciones de normalidad hidrológica o de sequía, se propone el caudal máximo turbinable de cada central, siempre que se respeten las reservas mínimas establecidas en el apartado siguiente:

EMBALSE	AZUTÁN	VALDECAÑAS	TORREJÓN-TAJO	ALCÁNTARA
Caudal máximo	750	414	340	1.172

Régimen de caudales máximos en m^3/s

El régimen de caudales máximos a desembalsar no será aplicable en situaciones de gestión de avenidas; en dichas situaciones se procederá a la operación de los órganos de desagüe de los embalses de acuerdo con lo establecido en el artículo 49 del Reglamento de la Administración Pública del Agua y de la Planificación Hidrológica, aprobado por Real Decreto 927/1988, de 29 de julio.

B) PROPUESTA DE UN RÉGIMEN DE VOLÚMENES MÍNIMOS DE RESERVAS EMBALSADAS PARA CADA MES.

Reservas destinadas a garantizar las demandas

En el embalse de Azután se encuentra la toma de la zona regable estatal de los Riegos de Alcolea de Tajo, cuya toma se encuentra limitada a la cota 349,60 m y que se corresponde a un volumen mínimo de $49,2 \text{ hm}^3$, estando vigente dicho volumen durante la campaña de riego establecida en su concesión de 25 de septiembre de 2009 (marzo a octubre).



En el caso del embalse de Alcántara II, se debe tener en cuenta la presencia de la captación para abastecimiento al municipio de Cáceres ubicada en el embalse, que complementa a la principal del embalse de Guadiloba. Esta toma se sitúa a la cota 194 m.s.n.m., por lo que es necesario establecer una reserva mínima de 1.350 hm³, volumen correspondiente a la misma.

En el caso del embalse de Valdecañas, se debe tener en cuenta la presencia de la captación para el abastecimiento del municipio de Almaraz. Dicha captación requiere que la cota del embalse se sitúe por encima de los 292 m.s.n.m., que equivale a una reserva mínima de 331 hm³ en este embalse.

En el embalse de Torrejón-Tajo, a la cota 234,3 m.s.n.m. las bombas de la central nuclear de Almaraz se descebarían y dejarían de funcionar, por lo que se considera conveniente mantener como mínimo la cota 235 m.s.n.m., lo que supone elevar la reserva mínima a 103,8 hm³ en este embalse.

Reservas destinadas a garantizar el cumplimiento del Convenio de Albufeira

Se pretende acumular una reserva al final del año hidrológico con el objetivo de garantizar el cumplimiento de lo establecido en el Convenio de Albufeira, suscrito entre el Reino de España y la República de Portugal, en el siguiente año hidrológico. La exigencia de esta reserva afecta al sistema de embalses encadenados que conforman Azután, Valdecañas, Torrejón-Tajo y Alcántara II.

Para gestionar el estado de dicho sistema y aplicar las medidas planteadas, se presentan a continuación dos tablas y el procedimiento para comprobación de su cumplimiento:

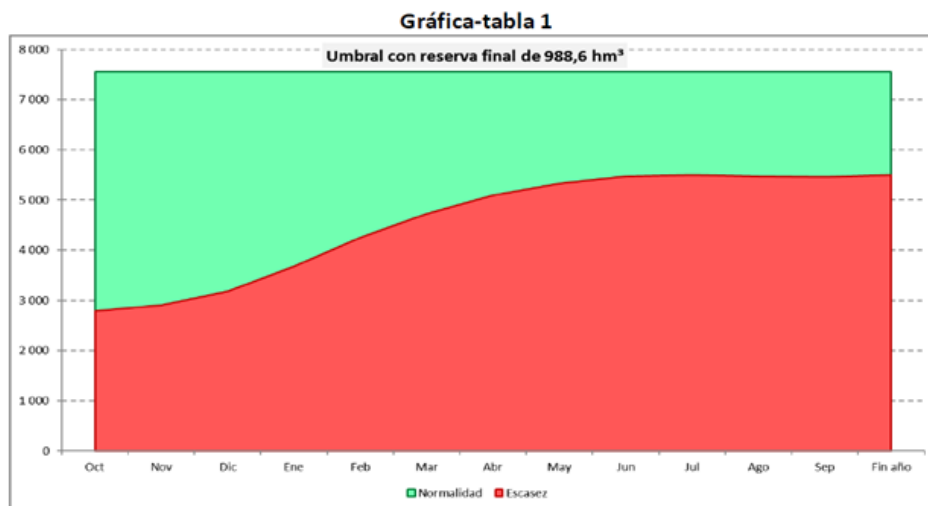

MES	OCT	NOV	DIC	ENE	FEB	MAR	ABR	MAY	JUN	JUL	AGO	SEP
Umbral (hm ³)	2.823	2.941	3.207	3.710	4.281	4.763	5.122	5.360	5.497	5.531	5.508	5.491

Tabla 1. Umbrales necesarios a principios de mes para alcanzar la reserva objetivo



En aquellos meses donde no se alcance la reserva mínima embalsada que se propone, sólo se podrán liberar caudales si no se ha alcanzado el compromiso máximo anual con Portugal (2.700 hm³), lo que, considerando los compromisos trimestrales y semanales, supone poder liberar como máximo los volúmenes indicados en la tabla siguiente (valores a principio de cada mes):

MES	OCT	NOV	DIC	ENE	FEB	MAR	ABR	MAY	JUN	JUL	AGO	SEP
Umbral (hm ³)	1.916	1.951	1.979	2.266	2.301	2.329	2.486	2.521	2.549	2.616	2.651	2.679

Tabla 2. Seltas máximas para cumplir de forma estricta el Convenio de Albufeira

A continuación, figura el procedimiento para comprobar, al principio de cada mes, si es necesario limitar la turbinación hidroeléctrica, con el fin de mantener una reserva mínima en los embalses de Azután, Valdecañas, Torrejón-Tajo y Alcántara II:

1ª comprobación: cumplimiento del Convenio en el año hidrológico en curso.

Cuando el volumen liberado desde el embalse de Cedillo hacia Portugal, acumulado desde el inicio del año hidrológico hasta el inicio del mes en curso, no alcanza los valores de la tabla 2, no se aplican limitaciones a los desembalses del sistema, puesto que aún no se han alcanzado los compromisos del año en curso. Si el volumen acumulado liberado desde Cedillo sí superase esos valores de la tabla 2, se pasaría a la segunda comprobación.

MES	OCT	NOV	DIC	ENE	FEB	MAR	ABR	MAY	JUN	JUL	AGO	SEP
Umbral (hm ³)	1.916	1.951	1.979	2.266	2.301	2.329	2.486	2.521	2.549	2.616	2.651	2.679

No procede hacer la primera comprobación, pues ya se ha cumplido el compromiso anual del Convenio de Albufeira.

2ª comprobación: disposición de la reserva:

Se construye un indicador de la situación del sistema sumando, a las reservas de los cuatro embalses de Azután, Valdecañas, Torrejón-Tajo y Alcántara II, el volumen liberado desde el inicio del año hidrológico hasta el inicio del mes en curso desde el embalse de Cedillo hacia Portugal. El segundo sumando del indicador estaría además limitado a los valores máximos de la tabla 2. Si dicho indicador se sitúa por debajo del umbral definido en la tabla 1 para el mes correspondiente, entonces no habría acumulada reserva suficiente para poder afrontar con garantía el cumplimiento del Convenio de Albufeira en el año posterior, por lo que sólo se permitiría turbinar el caudal mínimo necesario para ir cumpliendo los compromisos trimestrales y semanales. Si por el contrario dicho indicador se sitúa por encima del umbral de la tabla 1 para el mes correspondiente, entonces se podría turbinar, como máximo, la diferencia entre el valor del indicador y el valor del umbral.



Comprobación adicional: años de excepcionalidad del Convenio de Albufeira:

Si a partir del 1 de abril del año hidrológico en curso se comprueba que se está en la situación de excepcionalidad definida en el Convenio de Albufeira, se suspende el compromiso de desembalse anual del año hidrológico en curso.

En estas circunstancias excepcionales, durante los 6 meses restantes del año hidrológico el único requisito a cumplir sería que la reserva acumulada entre los embalses de Azután, Valdecañas, Torrejón-Tajo y Alcántara II superase en todo momento los 2.823 hm³.

No procede hacer la comprobación adicional.

C) *LA RESERVA MENSUAL MÍNIMA QUE DEBE PERMANECER ALMACENADA EN EL EMBALSE PARA EVITAR INDESEADOS EFECTOS AMBIENTALES SOBRE LA FAUNA Y LA FLORA DEL EMBALSE Y DE LAS MASAS DE AGUA CON ÉL ASOCIADAS*

No obstante, al resultar estas cifra inferiores a la reserva definida en el apartado anterior, las mismas no resultan limitativas.

EMBALSE	AZUTÁN	VALDECAÑAS	TORREJÓN-TAJO	ALCÁNTARA
Reserva mínima (hm ³)	19,3	270,0	97,1	484,0

Reserva mensual mínima para evitar efectos ambientales indeseados

Excepción a la aplicación del régimen de caudales, volúmenes y reservas previstas en la presente resolución.

Las centrales hidroeléctricas de Alcántara II, Valdecañas, Torrejón-Tajo y Azután, son activos estratégicos para el sistema eléctrico nacional. Por esta razón, en caso de producirse o activarse los planes de emergencia o reposición de servicios para la solución de cualquier incidente en el sistema eléctrico, excepcionalmente, no serán de aplicación las reservas y volúmenes mínimos establecidos en esta resolución cuando se den las situaciones descritas.



Estamos en la Comprobación nº 2:

2ª COMPROBACIÓN					
	RESERVAS HM ³	MÁXIMO MARZO (TABLA 2)	INDICADOR (SUMATORIO RESERVAS + MÁX. MES)	MAYOR O MENOR	RESERVAS UMBRAL MARZO (TABLA 1)
	01/03/2026				
AZUTÁN	71,26	2.329 hm ³	6.906,47 hm ³	›	4.763 hm ³
VALDECAÑAS	1.394,52				
TORREJÓN-TAJO	158,76				
ALCÁNTARA II	2.952,93				
Total	4.577,47 hm ³	LIBERADO EN CEDILLO: 8.298 hm ³	MÁXIMO TURBINABLE		2.143,47 hm ³

Puesto que el **indicador** suma de las reservas (4.577,47 hm³) y el máximo para marzo de la tabla 2 (2.329 hm³) es 6.906,47 hm³, superior al umbral de la tabla 1 (4.763 hm³), **actualmente hay disponible para turbinar un volumen máximo, diferencia de ambos, de 2.143,47 hm³.**



2.2. EXPLOTACIÓN EN SITUACIONES NO ORDINARIAS

Para todos los embalses de la cuenca, con especial mención a los explotados por los distintos tipos de Concesionarios y otras Administraciones, se adoptarán las siguientes medidas preventivas ante posibles avenidas:

1. Cuando el volumen embalsado alcance aproximadamente el 90% de la capacidad de embalse y se supere el nivel resguardo establecido en la Normas de explotación de la presa y a falta de ellas, en todo caso, se deberá poner en conocimiento del Comité Permanente de la Comisión de Desembalse.
2. Asimismo, deberán ponerse en conocimiento de dicho Comité las situaciones en que el volumen embalsado alcance el 80% de la capacidad y la aportación alcance el valor de la máxima crecida ordinaria.
3. En situaciones que por cualquier causa no se encuentren dentro de la normalidad de acuerdo con la Normas de Explotación de cada presa, se pondrá en conocimiento de la Comisión Permanente de desembalse con la suficiente antelación, el suceso que la motiva y las actuaciones que, de acuerdo con aquellas (maniobras en órganos de desagüe, caudales a desembalsar), se van a realizar.
4. Por resolución de 4 de octubre de 2007, la Dirección General del Agua aprobó el Programa de Puesta en Carga de la Presa del Atazar, así como el llenado del embalse en época invernal hasta la cota 863 m. Posteriormente, se anuló dicha resolución, por lo que ha sido de aplicación la restricción a la explotación siguiente: hasta finales de febrero el nivel máximo de explotación de la Presa de El Atazar era la cota 860, permitiéndose en caso de avenidas, llegar a la 862, para descender de nuevo a la 860 de forma paulatina. Pero hay que señalar que, por Resolución de 18 de junio de 2015, la Dirección General del Agua ha decidido autorizar el llenado parcial del embalse de El Atazar en época invernal, hasta la cota 863,00 conforme a la 1ª fase del "Programa de puesta en carga total de la presa de El Atazar", acorde con el control operativo propuesto. Todo ello según las condiciones y cautelas indicadas en la resolución.
5. Se considera imprescindible continuar con la reducción de la cota del Nivel Máximo Normal de explotación de la presa de El Atance desde la inicial (907 m.s.n.m.) a la de 900 m.s.n.m., mientras se amplían los ensayos realizados por el Cedex para estudiar los parámetros geotécnicos necesarios, profundizando con ello en los estudios de estabilidad de la presa, para ejecutar con sus conclusiones las actuaciones para asegurar la estabilidad de la estructura, pues lo estudiado hasta ahora no es concluyente. Esta situación implica continuar con la limitación temporal de reducir la capacidad de almacenamiento del embalse a un volumen de 19,971 hm³ (cota 900,00 m.s.n.m.), frente a los 37,213 hm³ que almacena a la cota 907,00 m.s.n.m.



6. Se pondrá en conocimiento del Comité Permanente de la Comisión de Desembalse cualquier situación que pueda originar que los caudales desaguados en Cedillo sean superiores a la máxima capacidad de turbinación. Se aplicará el vigente Convenio sobre cooperación para la protección y el aprovechamiento sostenible de las aguas de las cuencas hidrográficas hispanoportuguesas.
7. Se limitará la cota de explotación mínima del embalse de la Tajera a la cota 931,00 m.s.n.m. (toma intermedia), pues con ello se introducen (por efecto de la carga hidrostática) tensiones de compresión en las zonas sobretraccionadas para evitar que un vaciado total del embalse pueda dar lugar al agrietamiento de la presa. Esta situación implica mantener, como mínimo, un volumen de embalse (muerto) de 1,438 hm³ (cota 931,00 m.s.n.m.), el cual no podrá ser desembalsado en condiciones normales. Éste deberá ser tenido en cuenta a la hora de considerar las curvas que definen el paso de las situaciones de Pre-alerta, Alerta y Emergencia establecidas en el Plan Especial de Alerta y Eventual Sequía en la Cuenca Hidrográfica del Tajo para el Sistema del Tajuña.
8. En lo que se refiere a caudales ecológicos, se atenderá a lo dispuesto en el Real Decreto 849/1986, de 11 de abril, por el que se aprueba el Reglamento del Dominio Público Hidráulico y al Real Decreto 35/2023, de 24 de enero, que en su anexo V incluye las Disposiciones normativas del Plan hidrológico de la parte española de la Demarcación Hidrográfica del Tajo. En el caso en que la situación de algún embalse no hiciera posible suministrar los caudales ecológicos previstos en el Plan Hidrológico, se comunicará al Comité Permanente.



3. MEDIDAS ADOPTADAS POR EL COMITÉ PERMANENTE

Se constituyó el Comité Permanente en las avenidas registradas, conforme a lo expuesto en el punto 1.3.

No se han producido más situaciones relevantes que impliquen medidas por parte del Comité.