

GRADO DE CUMPLIMIENTO DEL PLAN DE ACTUACIÓN DE 2025

El grado de cumplimiento del Plan de actuación del año 2025 ([haz click para la descarga del documento completo](#)) refleja un cumplimiento promedio irregular que se explica teniendo en consideración dos puntos de partida:

- La dificultad de propuesta de nuevos contratos una vez aprobado el incremento de crédito disponible en julio.
- La existencia de actuaciones plurianuales para las que no se describieron indicadores intermedios y en las que no se llegó a una ejecución total de la actuación plurianual en el año contemplado (2025).

En este sentido se han aplicado acciones correctivas de cara al Plan de 2026. Por una parte, se solicitó en este ejercicio un nuevo incremento de crédito en fechas anteriores a las solicitadas en año pasado que permitirá adelantar la disponibilidad de crédito. Este hecho permite comenzar antes la ejecución de los proyectos planeados en 2026. Por otra parte se ha modificado la ficha de actuación, incluyendo indicadores intermedios de cara a proyectos plurianuales.

Un estudio con mayor detalle, independizado por ejes, muestra lo siguiente:

Eje 1: Cumplimiento de los objetivos medioambientales Gran parte de las actuaciones previstas para este eje corresponden a actuaciones plurianuales cuya finalización está prevista para 2026.

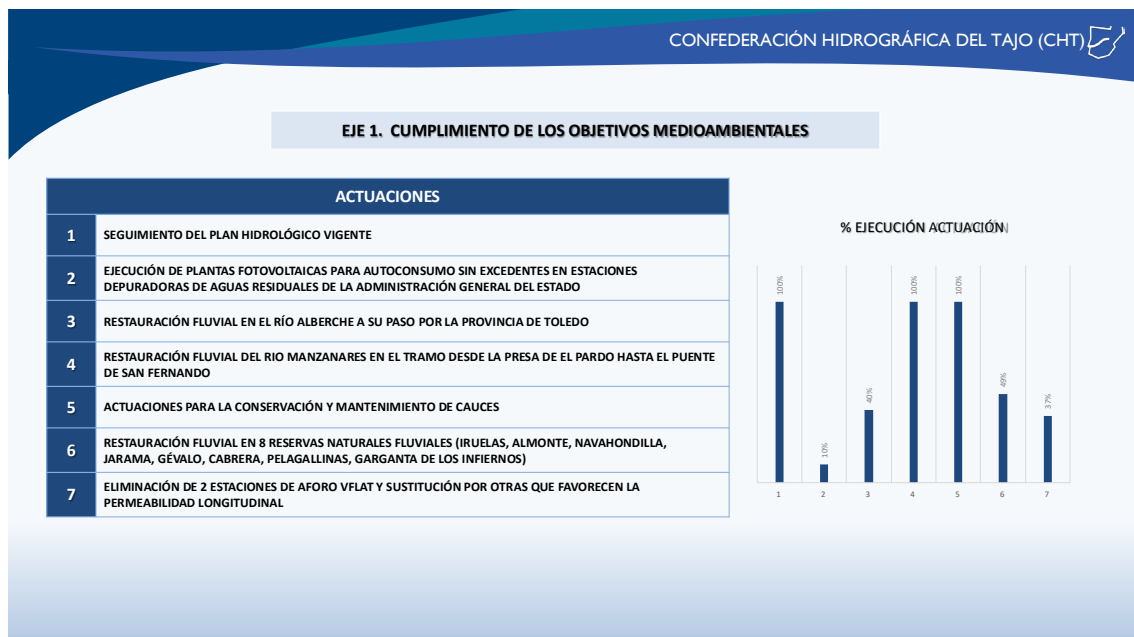

Eje 2: Atención a las demandas y la racionalidad del uso Una parte de las actuaciones relativas a este eje están finalizadas. La nueva declaración responsable de navegación ya está completamente implantada, se han

publicado los formularios para la solicitud de producción de agua regenerada, se han licitado las obras de mejora del abastecimiento a la ciudad de Cáceres y el proyecto de modernización de la zona regable de Rosarito está entregado. Otras actuaciones, al ser plurianuales, no reflejan avances significativos. En estos casos, las actuaciones se han trasladado al plan de actuación de 2026.

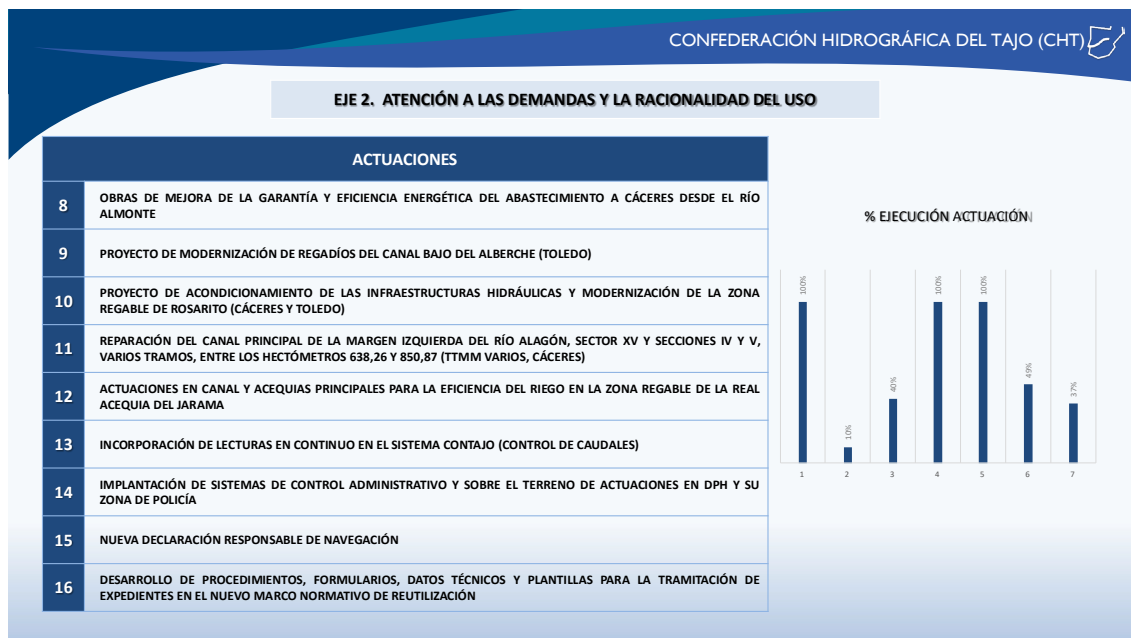

Eje 3: Seguridad frente a fenómenos extremos La práctica totalidad de las actuaciones previstas son actuaciones plurianuales. Todas ellas se encuentran en ejecución y se han trasladado, con indicadores objetivos al Plan de Actuación de 2026.

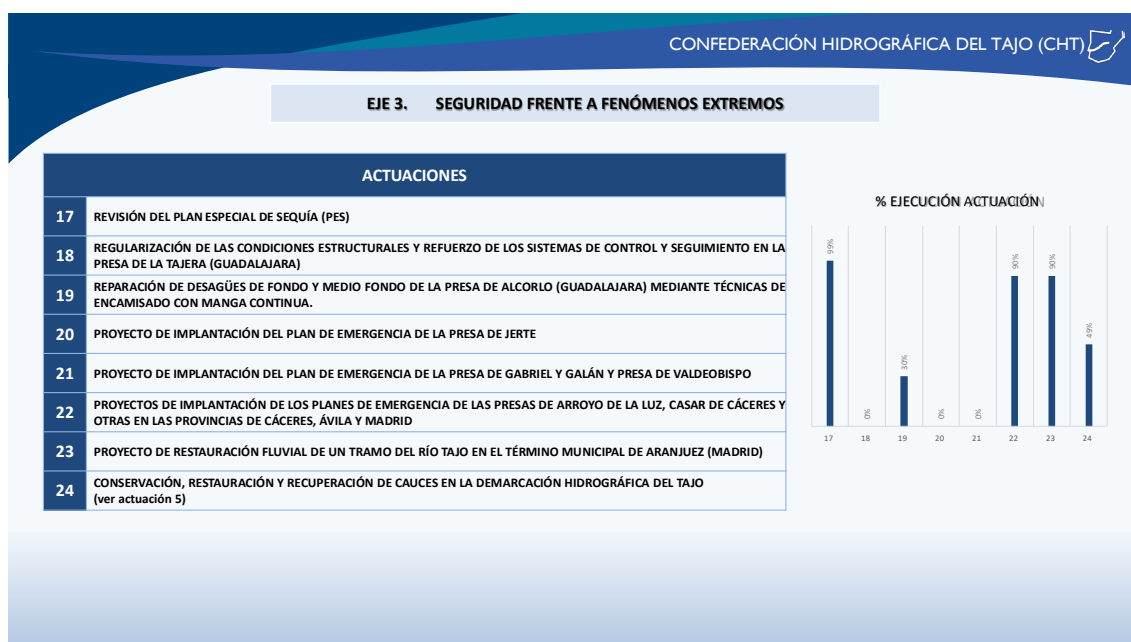

Eje 4: Mejora del conocimiento y la gestión del medio hídrico Hay un cumplimiento desigual de las actuaciones previstas que va de un cumplimiento

completo en gran parte de ellas a la falta de ejecución en otras prevista para el año 2026 o en algunos casos pendiente de financiación como en la propuesta de nuevos sondeos so en la actuación relativa a la instalación de perfiladores multiparamétricos en embalses. Otras causas son el retraso en la adjudicación de los pliegos que ha ralentizado a su vez la ejecución de los proyectos previstos.

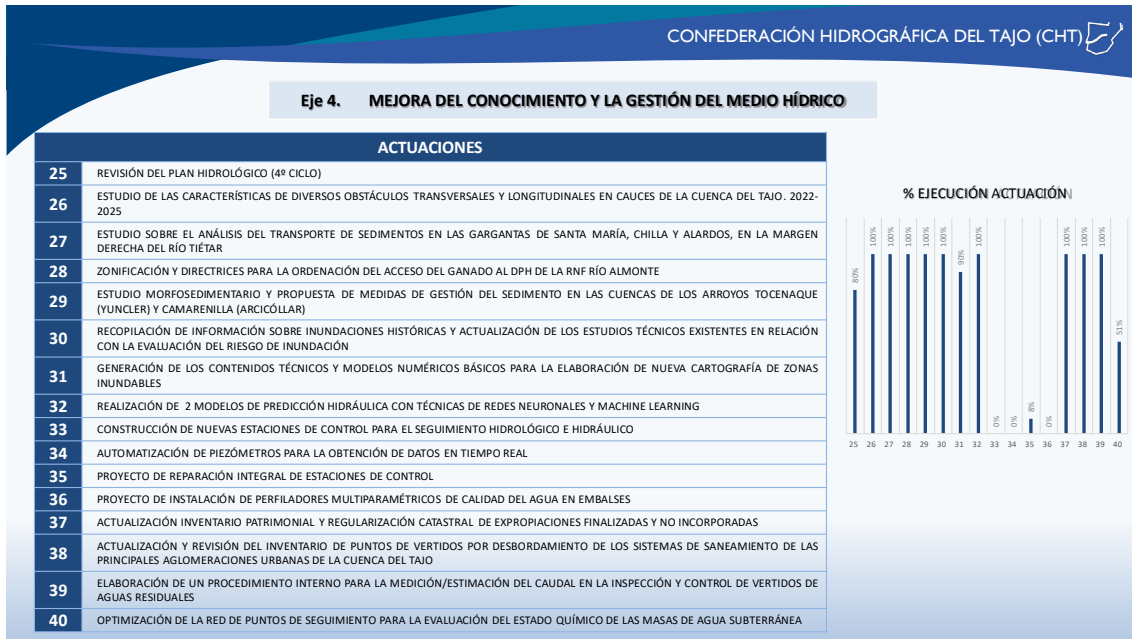

Eje 5: Mejora en la coordinación y la cooperación entre las AAPP Con la excepción de la renovación del Convenio con la Universidad Complutense de Madrid que no ha podido firmarse hasta el momento, el resto de las actuaciones que conllevan relaciones con otras AAPP han tenido un importante avance. Cabe destacar la realización de 4 concesiones demaniales de bienes ya sin uso a otras AAPP o privadas o la realización de un protocolo de avisos hidrológicos para la coordinación de las AAPP en la gestión de inundaciones.

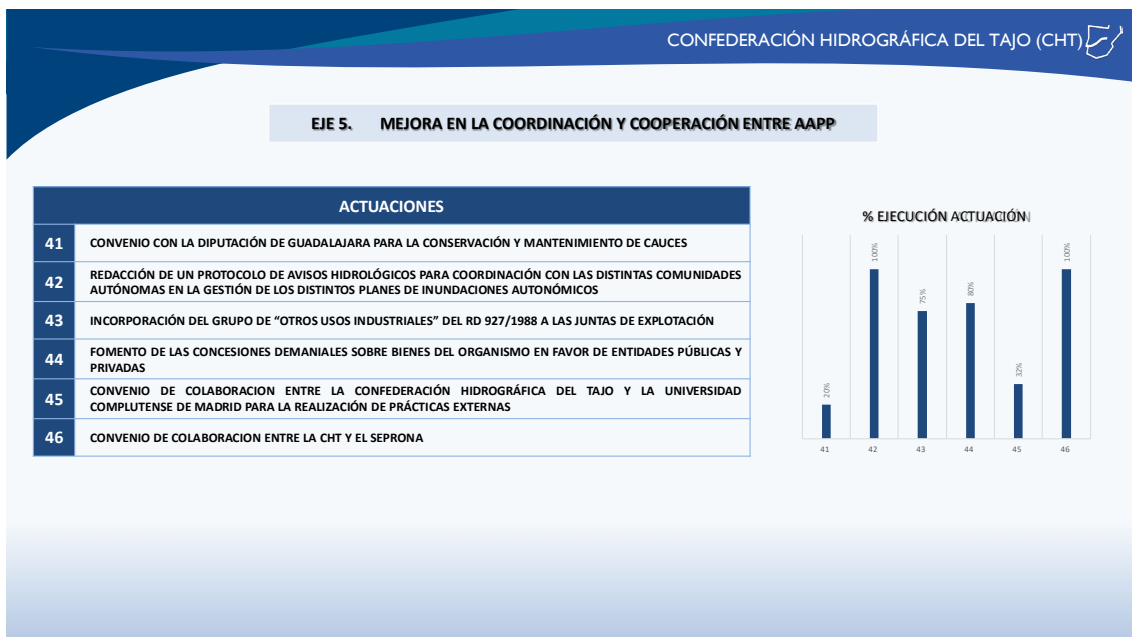

Eje transversal 1: Transparencia y comunicación. Durante el año 2025 se ha dado un empuje importante a la comunicación con el ciudadano que se hace patente en el elevado grado de cumplimiento de las actuaciones del plan. Se alcanza el 100% de cumplimiento para casi todas las actuaciones previstas. Quedan por concluir la puesta en marcha de un visor de información geográfica, pendiente de adquisición de nuevas licencias informáticas y de la integración de cuadros de mandos en la web de la CHT que permita al ciudadano el acceso a los datos de calidad de las aguas. También quedaría pendiente la realización del proyecto museístico del nuevo centro de interpretación de Alcalá de Henares., que será posible una vez se finalicen las obras de edificación. Estas 2 actuaciones se llevarán al Plan de Actuación de 2026.



Eje transversal 2: Gobernanza Este eje muestra un grado de cumplimiento desigual con actuaciones que se han desarrollado en su integridad y otras que no han podido iniciarse. Entre las primeras cabría destacar la inauguración de la nueva sede de las oficinas de Cáceres por la importancia que supone en relación con la presencia de la CHT en el territorio. Entre las razones que explican la falta de cumplimiento de las otras actuaciones se puede señalar en primer lugar la escasez de personal que imposibilita la realización de tareas alternativas a las usuales. Este hecho provoca el retraso de la sistematización de los procedimientos de contratación, la implantación de procedimientos informáticos como el de la implantación de la gestión integral de ingresos o la desestimación del proyecto de la redistribución de espacios en la sede de Madrid.

Eje transversal 2: GOBERNANZA – PARTE 1-

ACTUACIONES

59	SOLICITUD DE LA GENERACIÓN DE INCREMENTO DE CRÉDITO EN 8 MILLONES DE EUROS
60	SOLICITUD DE AMPLIACIÓN DEL TECHO DE GASTO
61	ELABORACIÓN DEL PLAN DE CONTRATACIÓN
62	AUTOMATIZACIÓN DE LOS PROCEDIMIENTOS DE CONTRATACIÓN
63	FORMACIÓN DEL PERSONAL EN MATERIA DE CONTRATACIÓN
64	IMPLANTACIÓN DE UNA NUEVA APLICACIÓN PARA LA GESTIÓN INTEGRAL DE INGRESOS
65	MEJORA DEL SEGUIMIENTO DE LA RECAUDACIÓN DE LAS LIQUIDACIONES DE TASAS
66	ELABORACIÓN DE LOS PROCEDIMIENTOS RELATIVOS A LA TRAMITACIÓN DE EXPEDIENTES DE CONTRATACIÓN
67	MIGRACIÓN DEL INVENTARIO DE LOS BIENES MUEBLES E INMUEBLES A SOROLLA 2-GDI
68	REGULARIZACIÓN DE LA SITUACIÓN DE EDIFICIOS DE LA SEDE DE MADRID Y OBTENCIÓN DE LA LICENCIA DE ACTIVIDAD.
69	CONTRATO DE ARRENDAMIENTO DE LA FLOTA DE VEHÍCULOS PARA PERSONAL DE VIGILANCIA DEL DOMINIO PÚBLICO HIDRÁULICO.
70	PROYECTO DE OPTIMIZACIÓN DE PUESTOS DE TRABAJO DE LAS OFICINAS DE LA SEDE DE MADRID.
71	INAUGURACIÓN DE LA OFICINA DE CÁCERES
72	FOMENTO DE AUTORIZACIONES TEMPORALES DE LOS EMPLEADOS PÚBLICOS DEL ORGANISMO EN INMUEBLES ADSCRITOS AL MISMO COMO RESIDENCIA HABITUAL.

% EJECUCIÓN ACTUACIÓN

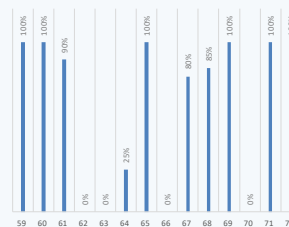

Eje transversal 2: GOBERNANZA – PARTE 2-

ACTUACIONES

73	ACTUACIONES SOBRE LA TRAMITACION DE TASAS, IMPUESTOS Y TRIBUTOS LOCALES
74	ACTUACIONES PARA LA DESADSCRIPCIÓN DE BIENES NO NECESARIOS PARA LOS FINES DE LA CHT
75	DESPLIEGUE DE EQUIPAMIENTO DE SEGURIDAD EN PRESAS Y OFICINAS PERIFÉRICAS
76	CREACIÓN DE BASE DE DATOS DE PERSONAL
77	RENOVACIÓN DE LA INFRAESTRUCTURA DE ALMACENAMIENTO DE DATOS
78	RENOVACIÓN DE EQUIPOS DE IMPRESIÓN EN PRESAS Y CENTROS DE PEQUEÑO TAMAÑO
79	RENOVACIÓN DE SISTEMAS OPERATIVOS DE SERVIDORES Y GESTORES DE BASES DE DATOS
80	IMPLANTACIÓN DE UN SISTEMA GESTOR DE IDENTIDADES
81	IMPLANTACIÓN DEL SISTEMA DE IDENTIFICACIÓN CL@VE EN LOS SISTEMAS CONSULTA Y SEGUIMIENTO DE LOS EXPEDIENTES POR LOS CIUDADANOS
82	ACONDICIONAMIENTO Y AMPLIACIÓN DEL CPD DEL ORGANISMO
83	DESPLIEGUE DE UN NUEVO SISTEMA DE GESTIÓN DE EQUIPOS INFORMÁTICOS
84	ACONDICIONAMIENTO DE EQUIPOS DE VIDEO Y AUDIO EN LAS SALAS DE REUNIONES DE LA CHTAJA
85	DESPLIEGUE DE UN NUEVO PORTAFIRMAS INTERNO DEL SISTEMA INTEGRA-NEXT
86	ACTUALIZACIÓN DE INFRAESTRUCTURA DE INFORMACIÓN GEOGRÁFICA
87	IMPLANTACIÓN DE UN NUEVO SISTEMA INTERNO DE GESTIÓN DE PETICIONES E INCIDENCIAS INFORMÁTICAS

% EJECUCIÓN ACTUACIÓN

